FUNDADOR
J. E. de Macedo Soares

Diario Carioca

DIRETOR
Danton Jobim

ANO XXXV — N.º 10.378 RIO DE JANEIRO, TERÇA-FEIRA, 11 DE SETEMBRO DE 1962 PREÇO: Cr$ 10,00

PLEBISCITO A 7 OU GREVE GERAL

EDITORIAL

Novos tempos, novos rumos

ESTA fôlha inicia hoje uma nova fase. Deus sabe se nossos esforços merecerão recompensa. Mas, se não receássemos desafiar a Deus, diríamos que depositamos a confiança mais cabal em nosso êxito.

As razões dessa atitude são muitas.

A PRIMEIRA delas é que reconstituímos, tanto quanto possível, a tripulação do nosso barco.

A maioria é de gente mais nova que o seu capitão. Entretanto, o espírito que a anima é o do velho DC: um verdadeiro espírito de equipe, a consciência de que o correto exercício da nossa profissão exige o sacrifício da personalidade de cada um à personalidade do jornal.

A SEGUNDA razão é a honestidade com que procuramos informar aos nossos leitores e esclarecê-los sôbre a significação dos acontecimentos. Temos uma tradição a zelar.

E' possível que erremos no futuro muitas vezes, como falhamos muitas outras no passado em captar a mensagem dos tempos, neste afã de colhêr o sentido do efêmero, que é da essência do jornalismo. Mas o que podemos prometer — e solenemente o prometemos — aos que nos lêem é falar-lhes uma linguagem honesta e franca, sem tentar induzi-los em êrro.

HÁ um terceiro motivo para a nossa crença no sucesso desta nova fase: é que tudo faremos para adaptar nossa atitude, em face da comunidade, à conjuntura ditada por uma civilização em mudança.

Os jornais, como as pessoas, envelhecem, convertendo-se em estranhos ao seu meio e ao seu tempo, se não tiverem o dom de renovar-se, de acompanhar o ritmo de sua época, de apreender-lhe o espírito e marchar no passo das novas gerações.

E isto se traduz não sòmente pela mudança da roupagem das fôlhas, mas pela sua capacidade de empreender uma periódica revisão de valores.

O jornalismo, que não tenha êsse conceito do seu ofício e não se sinta capaz de renovar-se, demite-se ou aposenta-se.

A INTENÇÃO desta equipe, claramente expressa no compromisso que a todos nos une, é fazer um jornal vivo e atraente, como foi quase sempre o DC, onde a inteligência, o bom-gôsto e a bravura de Macedo Soares imprimiram a sua garra.

Mas um jornal vivo, no sentido próprio da palavra, deve ser, não apenas um órgão de crítica e de polêmica — o que continuaremos a ser — e sim um jornal atualizado e superiormente realista em face das grandes teses do seu tempo.

ASSIM, lutaremos para que se reforme a estrutura política e social obsoleta que obstrui o caminho do desenvolvimento nacional.

Sòmente que reforma agrária para nós não quer dizer simples distribuição da terra dos que a têm aos que não a têm, mas principalmente dar-lhes, a êstes, os recursos em assistência social, financeira e técnica, para que possam produzir mais e melhor.

REFORMA tributária quer dizer, para nós, um instrumento eficaz à mais justa repartição da riqueza, como se faz em tantos países capitalistas.

REFORMA universitária é a que não vise a alimentar essa ridícula "luta de classes" entre estudantes e professôres, mas que os solidarize na tarefa comum de aprender e ensinar, que na realidade é uma só.

REFORMA política é a que combata o aluguel de legendas, bem como a compra de eleições. Enquanto isto, deve restabelecer-se o equilíbrio entre os podêres, só possível, entre nós, através do presidencialismo.

NACIONALISMO é, para nos, a doutrina que dá prioridade ao que convém à nação. E o que lhe convém, neste momento, ao nosso ver, não é afugentar os capitais que nos procuram, mas selecioná-los e disciplina-los, evitando que nos espoliem em nossa poupança interna, o que tem acontecido mais por culpa nossa que da dos outros.

EM política externa, seremos contra essa linha de "independência" que desconhece o fenômeno irreversível da "interdependência" cada vez maior dos povos, dando um sentido neutralista à nossa diplomacia.

FORMAREMOS contra o comunismo e contra a demagogia comunizante de certos setores nacionalistas.

Mas apoiaremos uma política de defesa da nossa economia contra a exploração semicolonial, ao mesmo tempo que combateremos o reacionarismo cego e irresponsável, que, sob forma do anticomunismo profissional ou terrorista, está sendo o grande aliado do comunismo, como o tem reconhecido a Igreja Católica.

QUANTO ao jornal em si, o melhor juiz do nosso esfôrço será o próprio leitor. Êle nos dirá se é p[illegible]ível o êxito de uma fôlha honrada mas buliçosa, sensata mas irreverente, consciente da gravidade da hora mas otimista quanto ao futuro do Brasil.

DANTON JOBIM

Juscelino com a camisa do DC

Juscelino Kubitschek não faltou em nosso "esfôrço concentrado" para o relançamento do DIARIO CARIOCA. Foi o primeiro a chegar, sorridente, apressado como sempre, às primeiras horas da manhã de sexta-feira. Precipitou-se para o nosso Diretor-Presidente e abraçou-o calorosamente, exclamando: "Não estranhe a hora da visita. Sei que o time está treinando para um grande jôgo. Venho vestir a camisa do DC". O senador por Goiás antecipou sua visita à nossa redação por ter de embarcar para Brasília, onde vai participar do "esfôrço concentrado". Na foto, o ex-presidente da República ladeado pelo embaixador José Jobim, sr. Zélio Valverde, nosso Diretor-Comercial, sr. Dantom Jobim, nosso Diretor-Presidente e coronel Nelio Cerqueira

Navios parados: crise virá no abastecimento

Exatamente à zero hora de ontem, os oficiais de náutica e os oficiais de máquinas se declararam em greve, em sinal de protesto contra o fato de até o momento não ter sido revogado o decreto que promoveu o nôvo enquadramento dos marítimos, quebrando a hierarquia existente na classe.

Em conseqüência da greve, ontem foram paralisados cêrca de 200 navios mercantes nos diversos portos do país, o que faz várias autoridades temerem um colapso no abastecimento de gêneros alimentícios e de derivados de petróleo em diversos pontos do território nacional.

PODE ALASTRAR

Os práticos da barra (que fazem os barcos sair e entrar nos portos) não estão operando os navios nacionais, em sinal de solidariedade aos oficiais de máquinas e de náutica, e afirmam que se houver qualquer violência contra os grevistas se recusarão, também, a operar as embarcações estrangeiras.

Os arrumadores do pôrto do Estado da Guanabara, informaram aos líderes da greve que estão prontos a paralisar os serviços em sinal de solidariedade, tão logo sejam solicitados a isso. Afirmam, porém, que se houver violência contra os grevistas, não precisarão ser solicitados para paralisar o trabalho.

A comissão arbitral, encarregada pelo presidente da República de examinar as reivindicações dos marítimos relativas à revogação do decreto que estabeleceu o enquadramento da classe, e que chegou à conclusão de que os oficiais de náutica e de máquinas têm razão, entregou, ontem, às 18,40 horas, o seu laudo ao chefe do gabinete do ministro da Viação, que ontem mesmo o encaminhou a Brasília para ser hoje apreciado pelo Conselho de Ministros.

Os dirigentes dos sindicatos dos oficiais de náutica e de máquinas, no entanto, afirmam que suas classes só retornarão ao serviço depois que o decreto de revogação do enquadramento fôr publicado no Diário Oficial.

NOVA GREVE

Os motoristas navais radiotelegrafistas e mestres de arrais, porém, afirmam que se fôr publicado o decreto de revogação do enquadramento deflagrarão greve, já que serão financeiramente prejudicados.

O problema reside no fato de uma comissão, presidida pelo sr. Luís Araújo, da Casa Civil da Presidência da República, há cêrca de 9 meses, haver feito o enquadramento dos marítimos equiparando, salarialmente, os mestres de arrais (que comandam as lanchas e barcas que fazem o tráfego Rio-Niterói e as barcas e rebocadores do tráfego dos portos) aos comandantes dos navios de cabotagem e longo curso, os motoristas aos oficiais de máquinas e os radiotelegrafistas aos imediatos. Em conseqüência, os oficiais de náutica e de máquinas imediatamente se rebelaram, alegando que tal fato contrariava a Lei de Escalonamento e quebrava a hierarquia de bordo.

Face aos protestos dos oficiais de náutica e dos oficiais de máquinas, o presidente da República instituiu uma comissão arbitral para examinar a questão

A comissão arbitral, que concluiu seus trabalhos dando razão aos oficiais de náutica e de máquinas, ficou receosa de encaminhar o seu laudo ao presidente da República face à ameaça de greve que também faziam os motoristas radiotelegrafistas e mestres de arrais.

Como a comissão arbiral não mandava seu laudo, os oficiais de náutica e de máquinas deflagraram a greve à zero hora de ontem. Só depois de deflagrada a greve é que a comissão arbitral às 18,40 horas de ontem, encaminhou seu laudo ao ministro da Viação.

LACERDA APROVEITA

Com o objetivo de agitar politicamente o país, o sr. Carlos Lacerda pretendeu, às últimas horas de ontem, mandar invadir as sedes dos sindicatos dos oficiais de máquinas e dos oficiais de náutica e prender os seus dirigentes.

Os srs. Serapião Nascimento, presidente do Sindicato Nacional dos Oficiais de Náutica e Odilon Brasil, presidente do Sindicato Nacional dos Oficiais de Máquinas, porém, pessoal-

(Conclui na 2ª página)

Éder arrisca seu título

O campeão mundial de boxe de pêso-galo, o brasileiro Eder Jofre, colocará em jôgo esta noite, no Ginásio de Ibirapuera, em São Paulo, seu título, contra o mexicano Joe Medel. Considera o técnico do "Galo de Ouro", seu pai "Kid Jofre", que esta será a luta mais difícil da carreira de seu filho. (Reportagem completa na página esportiva)

"SÃO PAULO"
COMPANHIA NACIONAL DE SEGUROS DE VIDA
DIRETORES:
Dr. José Maria Whitaker
Dr. José Carlos de Macedo Soares
Dr. Firmino Antônio Whitaker
Sucursal do RIO DE JANEIRO — Av. Rio Branco, 173 — 10º andar — Sede: Rua 15 de Novembro, 324 — SÃO PAULO

Decide comando dos sindicatos: podêres também

Em sessão secreta, na noite de ontem, o Comando Geral dos Trabalhadores determinou a deflagração da greve geral, caso o Congresso não conceda até o próximo dia 15 os podêres solicitados pelo Govêrno ou se recuse a autorizar o plebiscito para 7 de outubro.

Deliberaram os membros do CGT informar da decisão, por via telegráfica, ao presidente da República, ao primeiro-ministro, aos presidentes do Senado e da Câmara, bem como aos líderes das bancadas parlamentares.

No telegrama às altas autoridades federais pede-se ainda um aumento de 100 por cento no salário-mínimo e voto para analfabetos e soldados, além de outras providências executivas e legislativas.

Terminada a reunião, os líderes sindicais procuraram diversas autoridades para comunicar-lhe de viva voz as revoluções tomadas, as quais, segundo afirmam, são "irreversíveis", pois já foram adotadas as medidas para a efetivação do movimento.

O TELEGRAMA

O telegrama, que ontem mesmo foi enviado às autoridades, tem o seguinte texto: "O Comando Geral dos Trabalhadores, em regime de esfôrço concentrado, reunido com representantes dos comandos de todos os Estados, comunicam a V. Exa. a deflagração de greve geral se não forem atendidas até o próximo dia 15 as seguintes reivindicações mínimas do povo: 1 — plebiscito no dia 7 de outubro; 2 — revogação da Lei de Segurança Nacional; 3 — reforma da Lei Eleitoral, sem discriminação de candidaturas e voto para os analfabetos e os soldados; 4 — aumento de 100% no salário-mínimo, com manutenção da hierarquia salarial para os demais trabalhadores; 5 — aprovação

(Conclui na 2ª página)

NO 1.º DIA DO 'ESFÔRÇO'

PTB quer plebiscito para o dia 7: emenda

BRASÍLIA — Ontem, primeiro dia do "esfôrço concentrado", o deputado Bezerra Leite, do PTB de Pernambuco, iniciou coleta de assinaturas, na sua bancada, para a apresentação de emenda constitucional fixando a data do plebiscito em 7 de outubro. Todos os membros da bancada trabalhista presentes em Brasília, firmaram o documento.

Os petebistas, segundo os meios políticos da Capital, chegaram à conclusão de que a emenda Oliveira Brito, ainda que receba o adendo relativo à fixação da data do plebiscito, não atende aos reclamos da verdade democrática.

REUNIÃO DA COMISSÃO ESPECIAL

O sr. Oliveira Brito concordou com o adendo de quatro emendas à emenda que levou o seu nome, dispondo sôbre a realização do plebiscito reclamado pelas mais expressivas fôrças políticas, militares e populares. Na reunião da Comissão Especial que dará parecer sôbre a matéria — iniciada às 17 horas de ontem — o deputado Osvaldo Lima Filho, do PTB de Pernambuco, quando todos os membros pareciam acordes em aprovar a medida, pediu vista para consultar o líder Almino Afonso, o presidente da República e dar o seu voto. Em conseqüência a sessão foi suspensa ficando de ser reaberta às 23 horas.

EXISTENCIA DE "QUORUM"

Até ao final da sessão vespertina de ontem na Câmara estavam em Brasília 160 deputados. Para a sessão noturna era aguardada a chegada de mais 30. Pelos cálculos das lideranças partidárias e da presidência da Câmara até amanhã haverá "quorum" para votação de emenda constitucional, isto é, cêrca de 230 deputados.

SUGESTÃO ETELVINO

Mais uma vez o deputado Etelvino Lins não foi feliz na apresentação de fórmula para

(Conclui na 2ª página)

Para
Senador
JURACY
MAGALHÃES

NÉLSON E OSVINO

Exército está coeso e não há indisciplina

BRASÍLIA, RIO — Em notas oficiais, ontem divulgadas, o ministro da Guerra e o comandante do I Exército — respectivamente, generais Nélson de Melo e Osvino Ferreira Alves — desmentiram as notícias publicadas domingo pelo «Jornal do Brasil», que falavam em indisciplina nas Fôrças Armadas e mais especialmente no Exército.

«O Exército está coeso, disciplinado e cônscio de suas responsabilidades — diz em certo trecho a nota do general Nélson de Melo — afirmando ainda que êle está «garantindo o pleno funcionamento do regime democrático, mantendo a ordem pública, respeitando o Poder constituído e obediente, com lealdade e fidelidade irrestrita, ao presidente da República, comandante-em-chefe das Fôrças Armadas.»

DESMENTIDO DO MINISTRO

A nota assinada pelo gen. Nélson de Melo tem a seguinte redação: "A propósito da nota veiculada ontem por um jornal do Rio de Janeiro, que focaliza a existência de áreas de atrito no seio do Exército, venho declarar, sem prejuízo da atitude de discrição e silêncio a que me impus ao assumir a Pasta da Guerra:

1.º — não é verdade que estejam em curso movimentos coletivos de opinião de oficiais, no sentido de impor conselhos ou sugerir normas de proceder ao chefe de Estado;

2.º — são, igualmente, destituídas de fundamento as notícias sôbre o abalo da coesão e da disciplina do Exército, que estariam comprometidas com manifestações de desagrado de majores e capitães aos seus superiores. Tal procedimento — caso se verificasse — teria sido reprimido disciplinarmente com a indispensável severidade, por ser incompatível com os princípios básicos que regem a organização militar;

3.º — carece, outrossim, de veracidade, as notícias de que o Conselho de Ministros, na reunião de 6 do corrente, haja cogitado de intervenção federal no Estado da Guanabara, resultando por conseguinte como improcedentes as informações de que o ministro da Guerra haja se oposto àquela medida. Os assuntos então tratados foram motivos de nota oficial distribuída;

4.º — com o fim de tranqüilizar

(Conclui na 2ª página)

General fantasma em ação...

O general Osvino Ferreira Alves estremeceu ontem dos pés à cabeça quando lhe surgiu pela frente um colega exortando-o a que deixasse o Exército tranqüilo e

O saudoso general Poli Coelho

"não provocasse os meios militares", pois podia arrepender-se.

Parece que o interpelante do comandante do I Exército era um homem fino, pois os nossos brilhantes colegas da "Tribuna da Imprensa" informam que êle usou de "boas maneiras" ao chamar à ordem seu camarada de armas, o qual permanecia por certo estarrecido e boquiaberto, sem poder articular palavra.

Quem era o general que resolveu dar o puxavante no comandante do I Exército?

O general Poli Coelho, o famoso general-geógrafo, ex-presidente do IBGE, que desencarnou em 1954!

Mas ouçamos o que dizem os nossos buliçosos colegas, ora atacados de nôvo pelo espírito imaginoso do Júlio Tavares.

Diz a 'Tribuna' textualmente, depois de revelar que um grupo de majores e capitães amanheceu na casa do desembargador Homero Pinho para emprestar-lhe solidariedade contra o sr. Brizola e sua pregação subversiva:

"A observação feita ao comandante do I Exército pelo general Poli Coelho, que com boas maneiras disse-lhe que não provocasse os meios militares, pois poderia ter uma surprêsa, foi a primeira palavra de descontentamento dos oficiais superiores em relação ao esquema golpista. À palavra de advertência do general Poli Coelho seguiram-se outras.

Chega! As outras, de que falam os nossos bem informados colegas, devem ser as do general Canrobert, do general Etchegoyen, do marechal Hermes e do Duque de Caxias.

Capanema emenda projeto

O deputado Gustavo Capanema anunciou ontem à noite que emendará o projeto que elaborou, dando podêres ao presidente para nomear, "ad referendum" do Congresso, os componentes do Conselho de Ministros, desde que não haja "quorum" para a apreciação dos nomes.

Pela emenda, os ministros que desejarem permanecer no Gabinete poderão fazê-lo, ficando o presidente da República e o primeiro ministro impedidos de preencherem tais vagas.

ESTADO DO RIO
PARA GOVERNADOR
Gen. Macedo Soares

Conclusões da 1.ª página

Plebiscito a...

do projeto de lei de greve, conforme projeto originário da Câmara Federal; 6 — imediato enquadramento e readaptação de todos os funcionários públicos, independente de estudos do DASP; 7 — reforma agrária radical que dê terra e meios aos camponêses; 8 — rejeição do projeto de reforma bancária de autoria da comissão especial e delegação de podêres ao Conselho de Ministros para fazer essa reforma e demais necessárias à emancipação econômica do país; 9 — congelamento imediato dos preços dos gêneros de primeira necessidade".

Assinam os telegramas, entre outros, os srs. Dante Pelacani, pela Confederação Nacional dos Trabalhadores na Indústria, Osvaldo Pacheco, pelo Pacto de Unidade e Ação, Huberto Meneses Pinheiro, pela Confederação Nacional dos Trabalhadores em Estabelecimentos de Crédito, Alfredo Pereira Nunes, pela Confederação Nacional dos Trabalhadores em Transportes Marítimos, Fluviais e Aéreos, Ubaldo Santos, pela Federação Nacional dos Estivadores, Rafael Martineli, pela Federação Nacional dos Ferroviários, Raimundo Castelo de Sousa, pela Federação Nacional dos Marítimos, Rubens Pinheiro Teixeira, pela União dos Portuários do Brasil, Felipe Ramos Rodrigues, pela Federação Nacional dos Portuários.

TUDO PREPARADO

Durante a reunião do CGT, à qual compareceram representantes de todos os Estados, com exceção do Piauí, os líderes sindicais informaram que em todo o território nacional o proletariado está preparado para a deflagração da greve geral. Desde a greve do dia 5 de julho que continua mobilizado, aguardando o desenvolvimento da crise e as ordens para nova paralisação dos serviços.

Há cêrca de dez dias, vários emissários do CGT percorreram todos os Estados, a fim de transmitir as instruções para a preparação da greve geral. O principal alvo dos dirigentes sindicais para a greve geral será o setor de transportes, pois, assim, conseguirão a paralisação conseqüente da indústria e do comércio.

PTB quer...

superar a crise política, por que o país atravessa. O deputado Menezes Côrtes, líder da bancada udenista, não aceitou a idéia do parlamentar pernambucano, o mesmo acontecendo com a maioria da bancada pessedista. O próprio sr. Etelvino Lins, diante da reação ao seu plano desinteressou-se do mesmo, alegando que apenas apresentara uma sugestão.

AMARAL SEGUE HOJE

O sr. Amaral Peixoto, presidente do PSD, seguirá hoje para Brasília, a fim de coordenar a votação de sua bancada na Câmara. Permanece no firme propósito de defender o cumprimento espírito do acôrdo firmado entre as lideranças e o primeiro ministro. Pelos contatos telefônicos que vem mantendo reitera êsse ponto de vista.

OPINIÃO DE OLIVEIRA BRITO

O deputado Oliveira Brito declarou ontem aos seus companheiros de Comissão Especial que, na sua opinião, é impossível a realização do plebiscito a 7 de outubro. No seu entender a Justiça Eleitoral não em condições materiais para disciplinar a matéria em tão breve prazo. Sabe-se, por outro lado, que o ex-ministro da Educação não é favorável a realização da consulta popular para decidir sôbre a volta ou não do presidencialismo

FALTA DE NUMERO

Na sessão vespertina da Câmara não houve "quorum" para a votação de três projetos de delegação de podêres que se encontravam em pauta. Responderam à chamada apenas 122 deputados.

Exército está...

a nação, reafirmo, nesta oportunidade, que o Exército está coeso, disciplinado e cônscio de suas responsabilidades constitucionais, garantindo o pleno funcionamento do regime democrático, mantendo a ordem pública, respeitando o Poder constituído e obediente, com lealdade e fidelidade irrestrita, ao presidente da República, comandante-em-chefe das Fôrças Armadas".

OSVINO

O Gabinete do comando do I Exército distribuiu, ontem, a seguinte nota:

"O comandante do I Exército general Osvino Ferreira Alves, esclareceu aos seus comandados e demais camaradas do Exército, que a notícia a respeito do Núcleo da Divisão Aeroterrestre publicada no "Jornal do Brasil" de domingo, 9 do corrente, carece de qualquer fundamento, porquanto os capitães e majores daquela Grande Unidade não participaram de qualquer reunião de camaradas de pôsto; dela só tiveram conhecimento através da imprensa. E muito menos se dirigiram ao seu comandante para com êle trocarem idéias a respeito de qualquer assunto referente à situação política do país, momento quando não foi recebida ordem preparatória alguma ou já de execução, para a realização de qualquer tipo de salto sôbre Brasília".

Navios...

mente, são elementos mais ligados à sua orientação, o que fêz vários dirigentes sindicais suporem que o sr. Carlos Lacerda pretendia provocar uma reação das demais entidades de classe, com uma greve geral, precipitando movimento paredista marcado para o caso do Congresso Nacional não conceder plenos podêres ao Conselho de Ministros, para a promoção das reformas de base, ou não concordar com a realização do plebiscito.

SOLUÇÃO

Como os oficiais de náutica e de máquinas pretendem continuar em greve se não fôr revogado o decreto de enquadramento e os motoristas, mestres de arrais e radiotelegrafistas ameaçam paralisar os serviços se houver a revogação os demais dirigentes sindicais marítimos acham que a única solução será o reajustamento geral dos salários da classe (inclusive dos comandantes, pilotos e maquinistas), mantendo os vencimentos atuais dos motoristas, mestres de arrais e radiotelegrafistas, o que seria uma fórmula de restabelecer a hierarquia sem reduzir salários.

ABASTECIMENTO

A paralisação dos barcos mercantes afeta diretamente o transporte de gêneros alimentícios. A adesão das tripulações dos petroleiros, por sua vez, dificultará a distribuição de derivados de petróleo, o que poderá prejudicar o transporte rodoviário, e consumo de gás liquefeito nas residências, e levar várias cidades à escuridão, pois muitas das cidades brasileiras são iluminadas com termo-elétricas impulsionadas a óleo e carvão.

Rodoviários têm nôvo ambulatório

Para atender aos associados da Cooperativa dos Rodoviários Limitada que emprega suas atividades no Departamento Nacional de Estradas de Rodagem, na região centralizada pela cidade de Resende, foi construído o Ambulatório Engenheiro Homero Henrique Rosa Rangel.

Inaugurado no dia 3, o nôvo ambulatório dispensará cuidados médicos e de pequena cirurgia até a 2 mil associados mensalmente. Na oportunidade, começou a funcionar um armazém para atendimento dos cooperados.

MAIOR DA AMERICA

A Cooperativa dos Rodoviários Limitada é a maior organização, no gênero, existente na América Latina. Congrega mais de 20 mil associados, todos servidores pertencentes aos quadros do Departamento Nacional de Estradas de Rodagem.

COMPANHIAS SUECAS AUFEREM MENORES LUCROS

ESTOCOLMO — A margem de lucro das companhias suecas diminuiu muito, em 1961, de acôrdo com a análise dos balanços de cêrca de 100 companhias, publicado na revista "Skandinaviska Banken".

A diminuição foi de cêrca de 90% em relação ao ano anterior, considerando-se os lucros brutos antes de descontados os impostos e feitas depreciações e transferências. E' a primeira vez desde o recesso comercial que ocorreu em 1958, que os lucros brutos mostraram um declínio, comparados com o ano precedente. (SIP-DC).

Arnaldo Esmeraldino de Arruda

(MISSA DE 7.º DIA)

Viúva Amélia Varella de Arruda convida os parentes e amigos para assistirem à missa por alma de seu espôso, à realizar-se quinta-feira, dia 13, às 11,30 horas, na Igreja de São Francisco de Paula (Largo de São Francisco).

RAIO-X Dr. Victor Côrtes

Exames radiológicos em residências

TOMOGRAFIAS

Diàriamente das 8 às 11 e das 14 às 17 horas

RUA ARAÚJO PÔRTO ALEGRE, 70

9.º andar — Tel.: 22-5330

Expresso São José de Viação Ltda.

LINHA: RIO DE JANEIRO A POUSO ALEGRE

Horários saídas do RIO DE JANEIRO, diàriamente às 6,00
Horários saídas de POUSO ALEGRE, diàriamente às 8,00
Seções da linha:

PIRANGUINHO
SANTA RITA DO SAPUCAI
POUSO ALEGRE

Informações e passagens: E.R. M.P. guichê 30 — Tel. 43-6224

Sem festejar a vitória Ben Bella inicia composição do seu govêrno

Cortes de Boumediene na lista de deputados

ARGEL — Ahmed Ben Bella, a nova figura dominante da Argélia, deixou de lado, hoje, sua vitória sôbre as fôrças do Exército que o desafiaram e começou a imensa tarefa de por em marcha a composição do seu govêrno.

Os 4.000 soldados "benbellistas" que ontem entraram na capital, estão, hoje, em seus quartéis nos arredores da capital, a uns 10 quilômetros daqui.

TROPAS AQUARTELADAS

Em sua sede da "Vila Joly", que o Birô Político abandonou durante a crise surgida com os antigos comandantes da guarnição de Argel, Ben Bella e seus auxiliares realizaram, hoje, uma conferência no maior sigredo.

Foi dito que os membros do Birô estiveram trabalhando numa revisão da lista de 196 candidatos que serão eleitos automàticamente como membros do primeiro Parlamento argelino nas eleições programadas para o dia 20 de setembro em curso.

Entre os que assistiram à conferência figurou o coronel Si Hassan, comandante da Região Militar 4, que foi vencido na prova de fôrça com Ben Bella. Hassan e Ben Bella, aparentemente, estão às boas.

Na lista que foi confeccionada antes da crise com os comandantes locais do Exército, surgida em 25 de agôsto passado, figuravam 72 candidatos militares.

Acredita-se que tal lista poderia ser emendada para atender à reclamação do chefe do Estado-Maior Geral do Exército, coronel Houari Boumedienne, que liderou a coluna do Exército Nacional Popular até entrar na capital, ontem.

SOCIALISTAS

Espera-se que a aludida lista será fortemente dominada pelos candidatos partidários do futuro desenvolvimento da Argélia como Estado socialista, tal como quer Ben Bella.

Este enviou a Paris seu "mão-direita", Mohammed Khider, com a missão de lograr a adesão da "Federação da França", que agrupa 300.000 argelinos expatriados que há tempos estão trabalhando ali.

Os líderes dos argelinos na França continuam fazendo oposição ao Birô Político de Ben Bella e apóiam virtualmente o extinto govêrno provisório do primeiro-ministro demitido, Ben Iusef Ben Khedda.

Khider disse que sua missão de dois dias será de estabelecer contato com os dirigentes da Federação da França como preparativo para sua próxima "reconversão".

"Reconversão" é o têrmo em voga no Birô Político para descrever a liquidação da antiga Frente de Libertação Nacional e da estrutura do Exército para que fiquem submetidos à autoridade central de Argel.

AJUDA

Khider disse que não se dispõe a estar reunido com funcionários franceses, mas que teria satisfação em fazê-lo se houvesse uma oportunidade.

Entrementes, continua chegando à Argélia ajuda do bloco comunista.

Horst Brasch, presidente da Comissão da Alemanha Oriental (comunista) para "solidariedade com os povos da África", fêz entrega no pôrto de Argel de um carregamento cujo valor é superior ao equivalente de 250.000 dólares. A oferta foi conduzida pelo cargueiro "Stuben Kammer" e é destinada à Meia Lua Vermelha da Argélia (em terras cristãs seria a Cruz Vermelha).

O presente alemão-oriental consiste de 270 fardos de roupas, medicamentos e equipamentos médicos, motocicletas e máquinas de escrever.

Cápsula dos E.U.A. dará seis voltas à terra

CABO CAÑAVERAL — A cápsula espacial em que viajará o próximo astronauta norte-americano, Walter M. Schirra, será instalada esta semana sôbre o foguete "Atlas" que a lançará no espaço, segundo revelaram hoje fontes bem informadas.

A delicada operação de acoplamento da nave espacial e artefato propulsor marcará o início do exame final da máquina que se utilizará para cumprir a mais ambiciosa das missões espaciais realizadas até a data por astronautas norte-americanos: seis voltas orbitais da Terra e descida em pleno Oceano Pacífico.

ÊSTE MÊS

No caso de não surgirem dificuldades, Schirra iniciará seu vôo em fins do mês em curso, possìvelmente no dia 25 ou 28.

O presidente John F. Kennedy visitará amanhã esta base e terá oportunidade de examinar a cápsula espacial e foguete, cujo lançamento terá lugar da plataforma número 4, incluída no itinerário do chefe de Estado.

Sábado último, os cientistas da base realizaram um exame total do foguete, cujos motores têm uma fôrça de propulsão de 164.000 quilos.

Os técnicos do programa espacial "Mercury" ficaram sumamente satisfeitos depois da prova "estática" cumprida sábado, que anteriormente teve que ser adiada ao descobrir-se um escape no tanque de combustível.

A cápsula espacial, que pesa uma tonelada e meia, foi objeto de estudos constantes durante os últimos meses. — (UPI-DC)

Terremoto fêz adoecer o Xá do Irã

TEERÃ — A desoladora catástrofe que afeta a Pérsia, produziu um ataque de nervos no Xá Mohamed Reza Palevi.

Fontes chegadas ao Palácio, indicaram que o Xá não pôde sair para os territórios atingidos. Até o quarto dia do terremoto, porque até então não se refez da forte impressão que lhe produziram as notícias dos tremores e o enorme número de vítimas.

CRITICAS

Depois de sua inspeção aos territórios do mar Cáspio, se adiante, cessaram as críticas no país referentes à má organização nos trabalhos de socorro e salvamento. (DPA-TRP-DC)

EUROPA COMPLETA

Pagando agora O JUSTO VALOR e durante 19 MESES Cr$ 7.460,00 sem reajustamentos sem juros

CAMILLO KAHN VIAGENS E TURISMO

Rio Branco, 120-Sobreloja

Tel.: 31-0061 e

PANAIR

lhe proporcionarão excelente viagem a ROMA por ocasião do CONCILIO ECUMENICO e lhe conduzirão durante 40 dias, aos mais belos recantos da EUROPA

Rebeldes agitando as colônias portuguêsas

LISBOA — Choques sangrentos ocorreram entre fôrças da Polícia e rebeldes nos últimos dias na Guiné portuguêsa, onde a atividade de nacionalistas voltou a ser sentida.

Segundo anuncia a agência "ANI" uma patrulha militar foi vítima de uma emboscada dos rebeldes que, não obstante, tiveram que lamentar um morto e dois feridos no tiroteio.

"OPERAÇÕES DE LIMPEZA"

Entrementes, o Quartel General das fôrças portuguêsas em Angola informa da morte de cinco soldados em "Operações de Limpeza Contra os Terroristas".

Ao mesmo tempo outro telegrama informava que, para debater as tensões existentes há tempos com o govêrno Central, chegou a Lisboa o governador-geral de Angola, general Venâncio Deslandes

DESTITUIDO

Nos círculos do Ministério de Ultramar acredita-se que Deslandes não retornará ao pôsto.

SUBSTITUTO

Para ocupar o cargo interinamente, foi nomeado o comandante da Segunda Região Militar (Luanda), general Holbeche Fino. (DPA-TRP-DC)

Pastor holandês pede mais amor ao próximo

BERLIM — O pastor holandês Hendrikus Visser exigiu, hoje, aos cristãos, mais amor ao próximo.

Num discurso perante vinte mil protestantes, reunidos na Assembléia Anual das Paroquias Evangélicas de Berlim Oeste, ressaltou que o amor ao próximo não dever surgir do sentido da própria conservação, mas ser verdadeiro amor aos outros.

CRESCIMENTO

O presidente do Conselho Evangélico alemão, Kurt Scharf, que falou depois, declarou que desde o ano passado (ereção da muralha de Berlim), o amor entre os cristãos do Leste e do Oeste alemão foi aumentado pela separação. (DPA-TRP-DC)

PARA-QUEDISTAS BRASILEIROS NAS COMEMORAÇÕES

A convite do govêrno do Chile, o presidente da República, por intermédio do ministro da Guerra, acaba de autorizar a participação dos Para-quedistas Militares a participarem das comemorações de mais um aniversário da Independência daquela nação amiga. Assim, no próximo dia 15 do corrente, 155 homens aeroterrestres, sob o comando do general Sílvio Santa Rosa, em quatro aviões da Fôrça Aérea Brasileira, sendo 3-C-119, 1-C-82, com 24 elementos das respectivas guarnições, rumarão para Santiago, onde farão demonstrações de Saltos e participarão do grande desfile militar em honra daquela data chilena. O regresso dos nossos patrícios está prevista para o dia 23. O convite em apreço agradou sobremodo os meios armados de terra, dada a cordialidade existente entre as duas nações amigas.

Ucranianos acusaram Kruchev de genocídio

STUTTGART — Num Congresso em Stuttgart, dois mil ucranianos no exílio na Alemanha Ocidental solicitaram que se estabeleça um tribunal internacional para julgar, por crime de genocídio, os principais chefes soviéticos.

O tribunal em questão julgaria o primeiro-ministro Nikita Kruchev, Viatcheslav Molotov, Lazar Kaganovich e outras personagens ucranianas da União Soviética.

EXIGENCIAS A SEREM FEITAS

Em nome de seus 17 mil compatriotas exilados na Alemanha Ocidental, entregaram uma resolução às Nações Unidas, assim como aos govêrnos de Washington, Londres, Paris, Otava e Bonn, pedindo-lhes que exijam da Rússia que retire do território de sua pátria o Exército Vermelho, eliminem o aparelho estatal russo da Ucrânia e "repatriem os dez milhões de ucranianos desterrados para a Sibéria e outras regiões da União Soviética".

ELEIÇÕES

Solicitam, por fim, eleições democráticas em seu país, sob o contrôle de uma Comissão das Nações Unidas. (DPA-TRP-DC)

Carteiro trabalhou 45 anos a pé

HAMBURGO — O carteiro mais velho da Alemanha — e talvez do Continente — Heinrich Liermann, de oitenta anos, será aposentado neste outono.

O velho porém resistente carteiro, fêz, durante 45 anos, o serviço, a pé, por baixios de Pelworm até Suederoco, no grupo das ilhas Frísias, desafiando o mal tempo e as tormentas.

LANCHA

Futuramente, a distribuição da correspondência será feita em uma lancha a motor.

SALUTAR

No entanto, o veterano funcionário assegura que as largas caminhadas pelos baixios constituem um exercício tão salutar que êle jamais estêve enfêrmo. (DPA-TRP-DC)

VIAÇÃO REAL MINEIRA DE ÔNIBUS LTDA.

Av. Venezuela, 27 — S/224 — Tel.: 43-1662

LINHA:
RIO-TEÓFILO OTÔNI (MG)
DIÀRIAMENTE
Saída do Rio de Janeiro — Às 14 horas
Saída de Teófilo Otôni — Às 8 horas

LINHA:
RIO-VITÓRIA DA CONQUISTA-POÇÕES (BA)
Saída do Rio às segundas e quintas às 7,45 horas
Saída de Poções às segundas e quintas às 7,00 horas

Venda de Passagens — Praça Mauá — Guichê 32
TEL.: 23-9113 — R. 2

Egípcios perdem interêsse pela Liga Árabe

CAIRO — A "Liga Árabe" continuará sua vida desmaiada e lânguida, embora consiga no último minuto salvar-se do afundamento, e levar de nôvo os egípcios à mesa de negociações.

No Cairo é um segrêdo de todos que desde há meses os egípcios perderam todo interêsse em colaborar com a "Liga Árabe".

DISPLICENCIA

A displicência egípcia, unida ao Boicote desencadeado pelo primeiro-ministro iraquiano Abdul Karim Kassem torna impossível que o aparêlho da Liga surta efeitos eficazes nas disputas dos países árabes, e intervenha como mediador nas polêmicas entre os Estados.

"PARTINERS"

O presidente egípcio Gamal Abdel Násser nada quer ter como os govêrnos árabes. Nas "massas oprimidas", Násser vê seus futuros "parteners".

TATICA

Propaganda com lemas sociais e de captação psicológica sôbre o inferior nível de vida dos outros Estados árabes, é a tática de Násser com a qual o Cairo pretende assegurar — a primazia do mundo árabe. (DPA-TRP-DC)

Europa unida seria a terceira potência

LONDRES — "Com a integração britânica a Europa poderia ser tão influente como os Estados Unidos ou a Rússia", afirmou hoje o vice-ministro inglês do Exterior, competente nas negociações euro-britânicas de Bruxelas, Edward Heath.

Em uma entrevista ao "News Of The World" jornal dominical londrino, Heath declarou que o esfôrço pela criação de uma Europa unida" é a meta de todos, isto foi a base do atual giro do presidente Charles De Gaulle pela Alemanha e o previsto encontro dos primeiros-ministros francês e italiano, Maurice Couve e Amintore Fanfani.

INTERESSE DA GRÃ-BRETANHA

O ministro assegurou que a Grã-Bretanha tem o máximo interêsse no fortalecimento da Europa. Acêrca da união política, disse que "os seis" não projetam uma Federação de Estados.

POLITICA COMUM

"A união política que planejam deixará plenos podêres aos distintos governos nacionais, se bem os mesmos coordenariam estreitamente sua política comum tendo em conta as opiniões e necessidades mútuas", disse. (DPA-TRP-DC)

Jovem!

Dê o primeiro passo como cidadão, alistando-se para o Serviço Militar.

PRODUTOS DE VALOR DA FLORA MEDICINAL

DIRAJAIA
Expectorante indicado nas bronquites e nas tosses, por mais rebeldes que sejam

LUNGACIBA
Poderoso tônico amargo, ativa o órgão digestivo, combate as diarréias e o catarro intestinal, estimulando o apetite

Vendem-se em tôdas as farmácias e drogarias. Peça gratis nosso útil Catálogo Científico

J. MONTEIRO DA SILVA LTDA.
193 — SETE SETEMBRO — 195
Tel.: 23-2726 — Rio.

Preparativos para greve de ônibus e lotações

Govêrno, Congresso e pressão sindical

AS cúpulas sindicais estão articulando uma greve geral a fim de apoiar certas reivindicações da classe a par de outras, de índole política.

Cometem uma insensatez quando se decidem pela deflagração do movimento, e na hora em que se inicia o "esfôrço concentrado" no Congresso.

Ninguém pode sustentar, realmente, que a iniciativa interessa ao Govêrno. Éste se beneficiaria politicamente com o cumprimento do pacto recentemente firmado entre as bancadas. Para a adoção daquilo que se pactuou, necessita o Ministério, naturalmente, de um clima de boa-vontade no Congresso.

Ainda não houve tempo para se conhecerem as intenções da maioria do Legislativo quanto ao acôrdo. Por que hão as entidades sindicais partir do pressuposto de que os deputados e os senadores vão faltar ao compromisso?

MEDITEM os líderes sindicais: o anúncio de uma greve geral pode soar — e certamente soará — como uma provocação ao Congresso. E os inimigos do Govêrno, como é curial, se servirão do pretexto para induzir a numerosos congressistas hesitantes a "endurecer o lombo", fugindo ao combinado.

Sem dúvida, a pressão assustará a muitos representantes do povo. Mas não poderá também levar outros a reagirem contra a ameaça de greve? Como as medidas propostas deverão contar com a maioria qualificada, está-se a ver que tal ameaça dificultará as manobras governamentais no parlamento.

E ISTO é lamentável porque o país necessita afastar finalmente de seu caminho os obstáculos que se opõem à pacificação dos espíritos. O mais grave dêles é o próprio Ato Adicional, que está envenenando a atmosfera política. Remova-se êsse obstáculo, seja através do plebiscito, seja através da vontade do Congresso.

NÃO se esqueçam, entretanto, os congressistas de que é o ambiente de confusão estabelecido no Brasil pela infeliz reforma da Constituição — cuja sorte se teima em furtar ao julgamento das urnas — é êsse ambiente que propicia movimentos perigosos como êsse da anunciada greve geral. E, pesando bem as suas responsabilidades, votem esta semana as providências acertadas que restituirão a ordem política e, com ela, a paz, ao nosso país.

Igrejinha de Anchieta

Em sua campanha pela canonização do Padre Anchieta, o DIARIO CARIOCA foi procurar a quase quadricentenária (390 anos) igrejinha de S. Francisco Xavier, localizada numa colina frente ao mar, no Saco de S. Francisco. Fundada em 1572 por Anchieta, está hoje entregue ao Patrimônio Histórico e Artístico Nacional e aos sacerdotes da Pequena Obra da Divina Providência, cujo vigário-geral, padre Antônio Magri, é visto na foto

Os motoristas de ônibus e lotações, em assembléia ontem realizada na sede de seu sindicato, resolveram promover a imediata articulação da classe para o desenvolvimento de uma campanha no sentido de obter um reajustamento substancial nos atuais salários e traçar planos para a deflagração de uma greve, caso os empregadores se recusem a atender suas reivindicações.

Como o acôrdo vigente só se expirará no próximo dia 13 de outubro, os motoristas, trocadores e despachantes de ônibus e lotações resolveram não fixar a percentagem do aumento salarial que reivindicarão aos empregadores, sob a alegação de que até aquela data o custo de vida poderá subir em proporções muito maiores do que possam imaginar.

NOS LOCAIS

O sr. Oton Canedo Lopes, presidente do Sindicato Nacional dos Aeroviários, compareceu à assembléia dos rodoviários, representando o Comando Geral dos Trabalhadores, a fim de informar-lhes que o CGT, em reunião realizada na tarde de ontem, deliberou o desencadeamento de uma campanha tendente à revisão total de todos os níveis salariais vigentes.

Os participantes da assembléia decidiram então, preparar a classe nos locais de serviço para o desenvolvimento da campanha e aprovaram com forte ovação a comunicação de que o Comando Geral dos Trabalhadores decidiu determinar a deflagração de greve geral, caso até o próximo dia 15 o Congresso Nacional não conceda a delegação de podêres ao primeiro-ministro nem autorize a promoção do plebiscito.

Durante a assembléia, foi também comunicado ao plenário o resultado do IV Encontro Sindical Nacional, recentemente realizado em São Paulo, e fornecidos dados sôbre a lei que institui o 13.º mês.

Nonô pró plebiscito contra Cid

O deputado Aloísio Nonô, do PTB de Alagoas, disse ontem ao DIARIO CARIOCA, logo após desembarcar em Brasília, que votará na Câmara favoràvelmente ao plebiscito e pela retôrno do presidencialismo, "porque fui um dos 57 deputados que em agôsto do ano passado votei contra a implantação do sistema parlamentarista de govêrno no país, convencido que estava da sua impraticabilidade".

Dos nove deputados federais alagoanos, sete se encontravam ontem à tarde em Brasília. Não haviam chegado, ainda, os deputados Aurélio Viana (PSB) e Ari Pitombo (PTB), que eram esperados a qualquer momento. Revelou o deputado Aloísio Nonô que os parlamentares alagoanos chegaram a Brasília pelos vôos regulares das Companhias de aviação. À noite, a bancada alagoana teve um encontro com o líder do govêrno na Câmara, para acertar detalhes e tomar conhecimento dos acontecimentos de ontem, principalmente dos trabalhos da Comissão Especial que aprecia a emenda Oliveira Brito.

SITUAÇÃO EM ALAGOAS

Quanto ao pleito em seu Estado, informou o deputado Aloísio Nonô que "Alagoas está tranquila", estranhando apenas a inscrição, no último dia do prazo, no TRE, da candidatura do sr. Cid Sampaio, governador de Pernambuco, que pretende uma cadeira de deputado federal pelo Estado.

"Só que se Alagoas eleger o sr. Cid Sampaio, que está empregando a fôrça do dinheiro para sua eleição, contaremos com menos um representante na Câmara Federal, porque o governador de Pernambuco, contra o qual pessoalmente nada tenho, certamente nada fará pelo Estado, por estar completamente desvinculado dêle.

Bancários aceitaram a proposta patronal

Os bancários cariocas, em assembléia-geral, aprovaram o acôrdo feito pelo sindicato da classe e o dos banqueiros, concedendo o aumento de 60% a partir do dia 1 do corrente mês, função gratificada de 5 mil cruzeiros, mínimo de 14 mil cruzeiros 400 cruzeiros por ano de serviço, até o 5º ano e mais 2 mil para cada período de 5 anos. A partir de 1 de março de 1963 terão um nôvo aumento de 30%.

A aprovação do acôrdo se deu por unanimidade. Pelo ajuste feito entre as duas classes será constituída uma comissão, de banqueiros e bancários, para que no prazo de 60 dias, contados a partir da data da assinatura do acôrdo regularize a situação dos bancários com a formação de um quadro de funções.

A ASSEMBLÉIA

A Assembléia teve lugar no Automóvel Clube do Brasil, com a presença de aproximadamente 3 mil representantes da classe. No encaminhamento da proposição usaram da palavra vários representantes de Estados, além de um delegado da UBES, que provocou um princípio de tumulto quando tentou ler uma mensagem de apoio da classe estudantil aos bancários. Foi preciso a mão enérgica do sr. Luís Viegas da Mota Lima para que a palavra fosse assegurada ao líder estudantil.

À tarde, durante o entendimento havido entre os representantes dos bancários com os banqueiros, é que foi encontrada a fórmula adotada pela assembléia unânimemente. As duas classes evoluíram dos seus propósitos que eram para os bancários de 65%, mínimo de 15 mil, 6 mil para funções gratificadas e o salário profissional equivalente a um e meio do salário-mínimo adotado na região. Os patrões por sua vez ofereciam 60%, mínimo de 12 mil, gratificações de 2 mil cruzeiros por 5 anos e 5 mil cruzeiros de função gratificada.

A comissão que estudará a situação dos bancários terá o prazo de 60 dias para apresentar o seu relatório. Findo êste, e não tendo se chegado a uma conclusão satisfatória, os bancários terão, desde então, asseguradas as seguintes percentagens, além do salário-mínimo: 15% a mais para o pessoal de portaria, 30% para o de escritório e 45% para o de tesouraria.

O aumento a ser concedido em março de 63 será calculado sôbre o aumento dado em setembro de 62.

PARENTES NAO SERAO NOMEADOS: NATAL

NATAL — Ainda êste mês, o governador Aluízio Alves enviará ao Legislativo um projeto de reforma da Constituição Estadual que impede nomeações de parentes até segundo grau do governador, vice-governador, deputados e desembargadores.

Senador combate intervenção na GB

BRASÍLIA — Da tribuna do Senado Federal, ontem, o sr. Joaquim Parente (UDN-PI) protestou contra as recentes declarações do governador Leonel Brizola e a nota oficial do Conselho de Ministros, opinando que se obedece a um esquema para a intervenção federal na Guanabara.

Disse o sr. Joaquim Parente que a pregação do governador gaúcho, como candidato a deputado federal pela Guanabara, "vem se caracterizando por uma pregação inegàvelmente subversiva, porque dirigida contra um dos podêres da República, exatamente aquêle, aliás, para o qual pleiteia agora os sufrágios do povo carioca".

CRÍTICAS INJUSTAS

Ainda no seu discurso, o representante piauiense, depois de verberar as ameaças do sr. Leonel Brizola e o incitamento a que está levando os trabalhadores, enumerou as razões que o levam a crer que se prepara a intervenção na Guanabara, dizendo que "todos êsses fatos obedecem a uma seqüência lógica demais, coerente demais, interligada demais, para constituírem episódios isolados e sem nexo".

O sr. Joaquim Parente atribuiu aos que no Poder Legislativo não tem faltado à sua alta missão constitucional, dando ao Executivo todos os instrumentos e podêres. Relacionou os últimos [illegible] e fêz críticas aos políticos que o Congresso tem enfrentado.

"O Congresso tem deixido [illegible] mais salientes. Êstes, porém, são de ordem formal e jamais de natureza institucional. Mesmo, porém, que assim fôsse, caberia resolvê-los a instituição. [illegible]

— Os srs. Gilberto Marinho (PSD-GB), Lima Teixeira (PTB-BA), e Guido Mondim (PRP-RGS) foram os demais oradores da sessão de ontem. O primeiro reclamou o pagamento imediato das pensões (reajustadas) militares; o segundo, relatando episódio da campanha eleitoral que desenvolve em seu Estado, definiu-se favoràvelmente às teses governamentais acêrca das reformas de base, delegações de podêres e plebiscito; e o sr. Guido Mondin ergueu a figura do major Alto Mendonça, recentemente falecido no Rio Grande do Sul.

— Ponto do dia de amanhã do sr. Calazans (UDN-SP) [illegible]

DIVERSOS

Com a presença de 20 dos senadores, o Senado [illegible] para [illegible] dos trabalhos, mas não houve para votar nas ordens-do-dia. [illegible] o requerimento do sr. Lima Teixeira (PTB-BA) [illegible]

Certeza de amizade leva M. Clark

— "Estou seguro de que os nossos países continuam a marchar unidos" — declarou ontem, ao regressar a Washington, o general Mark Clark que viajou em companhia do general George Mathers, chefe da Missão Militar Mista Brasil-Estados Unidos.

— "Continuaremos também a luta comum para garantir os ideais de Liberdade pelos quais Brasil e Estados Unidos se bateram nos campos de batalha. Aqui, pude comprovar mais uma vez o fortalecimento e unidade de objetivos entre as Fôrças Armadas de nossos dois países" — acrescentou o general M. Clark.

ABRAÇO A EX-COMBATENTE

Enquanto aguardava a partida do jato da Pan American que o conduziria a seu destino, o militar americano palestrou alguns momentos com ex-combatentes. [illegible] Ricardo Pacheco [illegible] e finalmente trabalho como carregador no Aeroporto.

Compareceram ao embarque o marechal Mascarenhas de Morais, os generais Machado Lopes, Castelo Branco, Segadas Viana, Pedro Brasil, Floriano Peixoto e outras altas patentes da Aeronáutica, Marinha e Exército.

Lacerda não quer que CPIs apurem denúncia

"Que govêrno moralista é êsse que manda seus deputados nesta Assembléia votar pelo arquivamento de todos os processos feitos pelas Comissões Parlamentares de Inquérito que apontem seus secretários como responsáveis pelas irregularidades, como é o caso do presente que apontou ser o coronel Américo Fontenele dilapidador do patrimônio do Estado?"

A pergunta acima foi feita, ontem, da tribuna da Assembléia, pelo deputado Saldanha Coelho, entregando à Mesa o Relatório da CPI da sucata que apontou o sr. Américo Fontenele, diretor da Superintendência de Transportes, como incurso no inciso 8º do art. 201 do Estatuto dos Funcionários "lesão dos cofres públicos e dilapidação do patrimônio do Estado".

O GRANDE MORALISTA

Em seu discurso disse o sr. Saldanha Coelho que quando o governador do Estado toma conhecimento de que o resultado das comissões de inquérito na Assembléia é contra êle, manda que seus deputados arquivem o processo. Acrescentou: "É o grande moralista, o grande acobertador, o grande [illegible], o anjo da guarda [illegible], o sr. Carlos Lacerda".

UM EXEMPLO

Declarou, a seguir, que a CPI para examinar o problema da água e a aplicação das verbas respectivas, chegou ao plenário da Assembléia com a confessada irregularidade do próprio relator, sr. Hugo Ramos Filho, de terem sido essas verbas aplicadas sem concorrência pública, ao bel prazer do sr. Carlos Lacerda. O relator pediu que tais irregularidades fôssem sanadas. E o foram realmente. "Mas, pergunta-se: e a culpa daqueles que cometeram as irregularidades? Não apareceu, nem mesmo na forma de uma simples advertência. E os deputados do govêrno, obedecendo ordens do governador, votaram pelo arquivamento do inquérito.

CHEQUE-VERDE

O orador, a seguir, referiu-se ao caso da CPI do cheque-verde. Até agora o processo está esperando que um deputado da Maioria o relate, o que ninguém mais pode fazê-lo, inclusive o sr. Saldanha Coelho que foi o autor do requerimento que criou a CPI. Pois bem, afirma o deputado, o processo está esperando pelo relatório de um deputado governista que não aparece, retendo o processo indefinidamente, como uma forma eficiente de arquivá-lo sem que tenha sido qualquer andamento.

TRAMITAÇÃO

O sr. Saldanha Coelho entregou o relatório da CPI da sucata à Mesa, a fim de ser remetido diretamente à Juízo, sem audiência do plenário, nos têrmos do art. 46, § 60 do Regimento da Assembléia. A Mesa, hoje, deverá decidir se aceita o pedido do relator ou se submeterá seu trabalho à decisão do plenário.

Peri assumirá hoje o comando: II Exército

SÃO PAULO, JUIZ DE FORA — O general Peri Constante Bevilaqua, que assumirá, hoje, o comando do II Exército e Guarnição dos Estados de São Paulo e Mato Grosso, fará importante pronunciamento legalista, dentro do ponto-de-vista reiteradamente defendido pelo presidente João Goulart. Nessa oportunidade, ressaltará a coesão das Fôrças Armadas, em defesa das instituições democráticas e dos podêres constituídos, além de advertir os interessados na subversão da ordem de que não há clima para agitações no país. Já, ontem, o general Peri se manifestou nesse sentido.

Em idêntico ponto-de-vista, discursou, ontem o general Ladário Teles, ao assumir o comando da 4.ª Região Militar, sediada em Juiz de Fora, que afirmou na oportunidade: "aqui estamos para, sob a autoridade suprema do presidente da República, expressão máxima da Lei e da vontade do povo brasileiro, nos entregarmos de alma e coração às nossas tarefas".

POSSE DE PERI

Na posse do general Peri Constante [illegible] Silva Machado, secretário do Ministério da Guerra, que seguiu hoje para Brasília, estarão presentes todos os generais, comandantes de tropas, diretores e chefes de repartições e estabelecimentos militares subordinados àquela Unidade. Como representante do ministro da Guerra, estará presente o general Floriano da Silva Machado, [illegible] a posse, o general Valdemar Levy Cardoso, que vem exercendo o cargo interinamente, desde a nomeação do general Nelson de Melo para a Pasta da Guerra.

POSSE DE LADÁRIO

O general Ladário Pereira Teles, que assumiu ontem pela manhã o comando da 4a. RM e da 4a. DI e Guarnição de Minas Gerais, até há pouco comandava o Grupamento de Unidades-Escolas. Recebeu o cargo do general Eduardo de Carvalho Chaves, no QG de Juiz de Fora, presentes todos os comandos e chefes de destaque da política e da sociedade da "Manchester".

Conselho fêz reunião administrativa

O Conselho de Ministros esteve reunido por mais de duas horas ontem à tarde, examinando questões administrativas da atual govêrno, particularmente no que se refere à distribuição de verbas a entidades federais.

Os temas políticos, notadamente os que provocaram o segundo esfôrço concentrado, foram abordados de passagem pelo premier Brochado da Rocha [illegible] presidida pelo "premier" Brochado da Rocha.

Instituto Brasileiro do Café

COMUNICADO N.º 88-62

A Diretoria do Instituto Brasileiro do Café, em sua 258ª reunião, realizada em 23 de agôsto de 1962, no uso das atribuições que lhe são conferidas pela Lei n.º 1.779, de 22 de dezembro de 1952, resolve comunicar que autorizou o acondicionamento de café da CAMPANHA DO AUMENTO DE CONSUMO INTERNO à baixa pressão atmosférica (vácuo), obedecidas as seguintes normas:

Artigo 1.º — As embalagens deverão ser previamente aprovadas pelo IBC e conterão impressas, as especificações tratadas no artigo 7.º e seus parágrafos do Regulamento baixado com a Resolução n.º 68, de 30-6-50.

§ 1.º — A data de industrialização deverá ser marcada a cunho no fundo da lata, como preceitua.

§ 2.º — A data de validade do produto industrializado deverá ser impressa na própria lata, obedecido o tempo de duração determinado pelo IBC, depois de verificada a graduação do vacuômetro, com os seguintes dizeres:

VÁLIDO POR .... MESES

Artigo 2.º — Os preços para a venda do produto industrializado são os mesmos constantes do Comunicado n.º 61/129, de 1-11-61, obedecida a proporcionalidade do pêso líquido do enlatado, sendo permitido ao estabelecimento industrial cobrar do consumidor o preço do custo da embalagem, cujo valor deverá ser devidamente comprovado junto ao órgão fiscalizador do IBC.

§ 1.º — Os preços de venda, do produto e da lata, deverão figurar, separadamente, em rótulo afixado na embalagem, em local que não incubra qualquer outra inscrição, contendo os seguintes dizeres:

CAMPANHA DO AUMENTO DO CONSUMO INTERNO

Contribuição do Instituto Brasileiro do Café

Preço do Café ....

Preço da Embalagem ....

Custo total ....

§ 2.º — Os mesmos preços deverão constar também, separadamente, das Notas Fiscais e tabelas afixadas no estabelecimento comercial onde o produto estiver exposto à venda.

Artigo 3.º — As indústrias que se valerem dêste Comunicado, ficam obrigadas a fornecer ao comércio varejista o produto acondicionado pelos dois sistemas de embalagem, isto é, a vácuo e comum, para efeito de exposição à venda ao público em conjunto.

Parágrafo único — O não cumprimento dêste dispositivo implicará na cassação da autorização para que seja utilizado o café da Campanha no acondicionamento à vácuo.

Artigo 4.º — Os estabelecimentos comerciais que venderem o produto acondicionado à vácuo de acôrdo com este Comunicado, ficam obrigados a expor, nos mesmos locais, o café da Campanha do Aumento do Consumo Interno acondicionado em embalagem comum e vendido ao preço constante do Comunicado n.º 61/129, já citado.

Artigo 5.º — Aplicam-se ao café da Campanha acondicionado à vácuo por fôrça dêste Comunicado, as disposições do Parágrafo 1.º — art. 2.º da Resolução n.º 218, de 7-3-62, ficando os infratores passíveis da penalidade prevista no art. 11, inciso III da mesma Resolução, sem prejuízo de outras sanções pelo não cumprimento dos Regulamentos, Leis e Resoluções em vigor, bem como de outros processamentos cabíveis, inclusive de natureza penal.

Rio de Janeiro, 6 de setembro de 1962

NEWTON FERREIRA DE PAIVA

Presidente Interino

Doenças e operações dos olhos

DR. ADERBAL ALVES

AV. FRANKLIN ROOSEVELT, 84 — Gr. 204

Segundas, quartas e sextas das 15 às 19 horas

Tel.: 22-9549 — Res. 37-0559

Loteria do Estado de Minas Gerais

9491	— Belo Horizonte	Cr$	2.000.000,00
10642	— Campo Belo	Cr$	2.000.000,00
10699	— Ponte Nova	Cr$	2.000.000,00
12372	— Belo Horizonte	Cr$	2.000.000,00
17114	— Teófilo Otôni	Cr$	2.000.000,00
17875	— S. Sebastião Paraíso.	Cr$	2.000.000,00
25343	— Teófilo Otôni	Cr$	2.000.000,00
30203	— Ouro Prêto	Cr$	2.000.000,00
31661	— Teófilo Otôni	Cr$	2.000.000,00
34647	— Nova Era	Cr$	2.000.000,00
13745	— Belo Horizonte	Cr$	500.000,00
7853	— Belo Horizonte	Cr$	100.000,00

Para

DEPUTADO ESTADUAL

vote em JOÃO BATISTA SEQUEIRA (PDC)

(Médico)

NA LOTERIA DA GUANABARA

A SUA CHANCE É MAIOR

MENOS BILHETES MAIS PRÊMIOS

às quintas-feiras distribui

21 MILHÕES

INSTITUTO DOS INDUSTRIÁRIOS

SERVICO DE APROVISIONAMENTO

DEPARTAMENTO DE ASSISTENCIA MEDICA

Aviso da Concorrência Pública — DMAP — 55-62

(Material Técnico Permanente)

1 — Chama a atenção dos interessados que no "Diário Oficial" do Estado da Guanabara de 23 de agosto de 1962, às págs. 19.134 e 19.135, foi publicado o edital da Concorrência Pública — DMAP — 55/62, referente ao fornecimento de material técnico permanente para o Hospital em Brasília.

2 — Em virtude de atraso na publicação a data da realização da concorrência fica transferida para o dia 17 de setembro de 1962, às 16,00 horas, quando se dará o encerramento da aludida concorrência.

3 — As propostas deverão ser encaminhadas à Seção de Compras do DAM, na Avenida Rio Branco, 124 — 9.º andar — Rio de Janeiro

Estado da Guanabara, 29 de agosto de 1962

a) DORA EDNA NELLI PINTO

Chefe da Seção de Compras

BANCO BOAVISTA S. A.

Uma completa organização bancária

Só opera no Rio de Janeiro

Todos os depósitos aqui recebidos exclusivamente, aqui são aplicados

MATRIZ: PRAÇA PIO X, 118-A

FONE: 23-8150

Agências:

CENTRO

Acre: Rua do Acre, 95-A - Fone: 43-2209

Aeroporto: Av. Franklin Roosevelt, 181-A - Fones: 52-6757 e [illegible]

Avenida: Av. Rio Branco, 135-A e B - Fones: 52-4138 e [illegible]

Camerino: Rua Senador Pompeu, 165 - Fone: 23-8150

Castelo: Rua México, 156 - Fones: 42-2583 e 42-5838

Cinelândia: Praça Floriano, 23 - Fones: 42-6661 - 22-5833 e 22-2000

Lapa: Av. Mem de Sá, 107/109 - Fones: 32-5310 e 32-7500

Passos: Av. Passos, 34 - Fone 43-0966

Santo Cristo: Rua Santo Cristo, 230 - Fone: 23-8754

Tiradentes: Praça Tiradentes, 77 Fones: 43-0963 e 43-0982

ZONA NORTE

Estácio: Rua Haddock Lôbo, 7-E - Fones: 48-9660 e 48-4373

São Cristovão: R. São Cristovão, 1181-B - Fones: 34-7500 - 49-3474 34-[illegible]

Tijuca: Rua General Rocca, 875-A - Fone: 48-2696

Uruguai: Rua Uruguai, 199-A - Fone: 38-3946

Vila Isabel: Av. 28 de Setembro, 312-A - Fone: 38-4814

ZONA SUL

Barata Ribeiro: Rua Barata Ribeiro, 96-C - Fone: 57-1943

Catete: Rua Almirante Tamandaré, 77 - Fones: 45-8358 e 45-1318

Copacabana: Av. N. S. Copacabana, 656-A - Fones: 37-1843 e 57-[illegible]

Ipanema: Rua Visconde de Pirajá, 142-A - Fone: 27-0113

Jardim Botânico: R. Gal. Garzon, 22 - Fone: 26-1106

Laranjeiras: Rua das Laranjeiras, 475-A - Fone: 25-7224

Leblon: Av. Ataulfo de Paiva, 734 - Fone: 27-0115

Leme: Rua Antonio Vieira, 18-B - Fone: 57-1874

Praia de Botafogo: Pr. de Botafogo, 406-loja - Fone: 26-6476

Voluntários: Rua Voluntários da Pátria, 228-A - Fones: 46-8178 e 46-[illegible]

ZONA DA CENTRAL DO BRASIL

Bangú: Av. Cônego de Vasconcellos 152-B - Fone: 634

Madureira: Rua Maria Freitas, 42-B - Fone: 29-0082

Meier: Rua Frederico Meier, 23 - Fones: 29-9371 e 29-9981

ZONA DA LEOPOLDINA

Bonsucesso: Rua Cardoso de Morais, 33 - Fones: 30-1422 e 30-8015

Penha: Av. Braz de Pina, 38-B

Ramos: Rua Euclides Faria, 44-A - Fones: 30-2286 e 30-4718

EXPEDIENTE: 9,00 ÀS 18 HORAS

Panorama Econômico — No Brasil e no Mundo

Imóveis no semestre

O número de transações imobiliárias diminuiu progressivamente no decorrer dos cinco meses iniciais dêste ano. A quantidade mensal de prédios, terrenos e apartamentos negociados, que em janeiro último, se aproximava ainda de 700 caiu pouco depois para cêrca de 400. Esta evolução recente do mercado contrasta de modo radical com o comportamento no primeiro semestre de 1961, quando se registrou número cada vez maior de vendas. Uma crescente falta de interêsse dos compradores já havia principiado a fazer-se sentir nos meses finais de 1961, embora tal retração não tivesse alcançado o ritmo que se verificou mais recentemente. Tanto a animação do mercado até julho de 1961, como a retração dos negócios com bens de raiz na parte final do ano, constituíram, antes de tudo, manifestações de natureza psicológica, em reflexo de eventos políticos e suas consequências econômicas.

Para a Fazenda

O presidente João Goulart estaria, segundo fonte ligada à Presidência da República, realmente interessado em levar o sr. Leocádio Antunes, atual presidente do BNDE, à Pasta da Fazenda. O motivo é que, graças ao seu atual pôsto, o sr. Leocádio Antunes é considerado pelo Chefe do Govêrno como o elemento mais esclarecido sôbre os problemas econômico-financeiros do País, já enfrentando sérias barreiras políticas por vencer e que podem impedir que o sr. Goulart efetive essa designação.

Preços na França

Um aumento de cem por cento sofreram na França os preços dos artigos de consumo desde 1949. Os acessórios eletrodomésticos foram os artigos cujos menos subiram (67 por cento), enquanto que as estradas de ferro aumentaram suas tarifas em cento e cinquenta e seis por cento, desde 1955, os preços subiram em quarenta por cento ao passo que, os salários ganharam a certeza por que subiram em 60 por cento. (DPA-TRPDC)

BNDE confidencial

Dados ainda considerados confidenciais do Banco Nacional de Desenvolvimento Econômico sôbre os recursos do Banco para operações de investimentos e de funcionamento em 1962 indicam que o montante disponível atinge a Cr$ 79,6 bilhões. Na análise do BNDE denominada "Investimentos Programados para 1962", os fundos decorrentes do Terceiro Acôrdo do Trigo deverão, ainda chegar a mais de Cr$ 13 bilhões, integrantes do total de recursos para êste ano.

BR-2 vai mesmo

O sr. Hélio de Almeida, ministro da Viação, garantiu que, até o final do corrente ano, tôdas as obras da rodovia Rio-Bahia estarão concluídas apesar das sérias dificuldades na obtenção de financiamentos externos para o empreendimento.

Nôvo jacto

A "Panair do Brasil" já está em fase final de entendimentos com a "Pan American Airlines", nos Estados Unidos, para obter, com tôda pressa um nôvo avião a jato DC-8, para substituir a aeronave recentemente acidentada no aeroporto do Galeão.

Comentário

AUMENTANDO as perspectivas de exportação e reduzindo as de importações, parece que as autoridades monetárias retornam ao caminho acertado para conduzir o país a um ciclo de reequilíbrio econômico-financeiro, com as novas taxas de conversão fixadas pelo Banco do Brasil e as modificações impostas pela Instrução 230, da Superintendência da Moeda e do Crédito, aos critérios da contribuição cambial sôbre as exportações de café.

Não obstante persista a restrição de haver sido tomado um nôvo rumo um pouco tarde, quando o desequilíbrio deficitário de nossa balança de comércio exterior já alcança, em têrmos aproximados, a cifra de 200 milhões de dólares e depois de 45 dias de vigência da Instrução 228, resta um consôlo: o de tudo indicar que, afinal, o govêrno assimilou a idéia de que, no caso brasileiro, sem equilíbrio nas transações internacionais, ou melhor, entre importação e exportação, não há equilíbrio na balança de pagamentos e, por via de consequência, estabilidade financeira interna.

Isso não significa, porém, que possam agora descansar as autoridades. Ao contrário, resta pôr em prática uma série de outras providências, principalmente no setor orçamentário, visando a reduzir o ritmo inflacionário. Ritmo êsse que sendo alto e constante, provoca reajustamento de custos operacionais e traduz-se em um comportamento de reação na produção nacional, onde o traço dominante são as medidas de defesa contra a desvalorização monetária.

Se a livre emprêsa sentir firme disposição governamental de assegurar um clima de tranquilidade financeira, poderá canalizar tôda a sua potencialidade no sentido da produção ampla e irrestrita. O que, por si só, será uma determinante poderosa para a superação da crise econômica que ameaça o país e cujo agravamento poderá deteriorar todo o gigantesco esfôrço industrial que realizamos nos últimos anos.

A par disso, o correto equacionamento dos problemas ligados ao abastecimento — mediante a adoção de medidas de profundidade e real alcance, como crédito agrícola e pastoril, assistência técnica, melhoria da rêde de transportes de armazéns e silos — acabará por eliminar os subsídios governamentais e outras deformações que, no presente, oneram indiretamente os produtos de alimentação, tornando artificiais as soluções que deveriam ser concretas.

A soma dêsses fatôres proporcionaria à Nação, num prazo surpreendentemente curto, o desejado equilíbrio econômico-financeiro que lhe permitiria assumir, efetivamente, o papel que lhe cabe no mundo contemporâneo.

Algodão nos EUA

O Departamento de Agricultura dos Estados Unidos calculou hoje a produção de algodão dêste ano em 14.687.000 fardos, o que representa uma diminuição de 415.000 fardos em comparação com o prognóstico do mês passado. O cálculo de hoje, baseado nas condições das colheitas até primeiro de setembro, se compara com uma produção de 14.318.000 fardos em 1961 e com a produção média anual de 13.979.000 fardos nos últimos dez anos. (UPI-DC)

Trator vem dos EUA

Acredita-se que a maioria, senão todos os 196 tratores que a Companhia Agrícola Imobiliária e Colonizadora (CAIC) importará, serão fornecidos por emprêsas norte-americanas. Os recursos para a compra são de US$ 4,5 milhões e deverão ser fornecidos pelo Banco Inter-Americano de Desenvolvimento. Os tratores serão distribuídos entre 70 agências de mecanização através do Estado do Rio Grande do Sul dentro do programa de expansão agrária paulista.

Brasil em N.I.

Foi assinado dia 6, um acôrdo para a participação do Brasil na Feira de Nova Iorque. Segundo os seus têrmos, o Pavilhão do Brasil ocupará uma área de uns 305 metros quadrados. O acôrdo foi assinado em Nova Iorque pelo ministro João Paulo da Silva Paranhos do Rio Branco, e pelo presidente da Feira, senhor Robert Moses.

Laranjas

"As laranjas brasileiras vem sendo objeto de bons negócios, em virtude da melhoria de sua côr e do conteúdo de suco" — diz o número de agôsto da publicação especializada britânica "Fruit Trades' Journal", no analisar o mercado de laranja do Reino Unido.

Mercados e Cotações

MOEDAS

Câmbio livre

O mercado de câmbio livre abriu, ontem, em condições calmas e inalterado, com o Banco do Brasil vendendo o dólar a Cr$ 475,00 e a libra a Cr$ 1.334,750 e comprando a Cr$ 460,00 e a Cr$ 1.290,30, respectivamente. Os bancos particulares declararam sacar o dólar a Cr$ 505,00 e comprar a Cr$ 485,00 e a libra a Cr$ 1.415,00 e a .... Cr$ 1.359,00, respectivamente. Fechou calmo e inalterado. No mercado do câmbio manual o dólar-papel regulou a Cr$ 650,00 para venda e a Cr$ 640,00 para compra e no paralelo a Cr$ 645,00 e a Cr$ 635,00, respectivamente. Fecharam inalterados.

Câmbio Manual

	Vend.	Comp.
Abertura:		
Dólar papel	650,00	640,00
Paralelo	645,00	635,00
Fechamento:		
Dólar papel	650,00	640,00
Paralelo	645,00	635,00

Mercado paralisado.

O Banco do Brasil afixou as seguintes taxas de câmbio livre:

	Cr$	Cr$
Dólar	475,00	460,00
Libra	1.334,750	1.290,30
Franco francês	97,185	93,836
Franco belga	9,581	9,255
Lira	0,768	0,741
Libra irlandesa	1.270,120	1.225,785
Libra chinesa	1.334,750	1.290,30
Coroa sueca	92,602	89,447
Coroa dinamarq.	65,766	63,365
Coroa norueguesa	66,600	64,354
Escudo	16,767	16,100
Franco suíço	110,200	106,490
Schilling	18,654	17,834
Pêso argentino	4,038	3,450
Pêso uruguaio	45,125	41,400
Marco	119,225	115,230
Florim	132,288	127,880

DÓLAR CONVÊNIO

O Banco do Brasil cotou o dólar de Convênio do Chile, Argentina e Rússia a Cr$ 475,00 para compra e Cr$ 460,00 para venda. Nos outros convênios o dólar vigorou a Cr$ 452,00 e a Cr$ 437,00 respectivamente.

O dólar fiscal foi fixado a .... Cr$ 353,75.

OURO FINO

O Banco do Brasil comprava a grama de ouro fino, ao preço de Cr$ 517,6767 e vendia a Cr$ 534,5055.

Os bancos particulares declararam operar as seguintes taxas:

	Venda Cr$	Compra Cr$
Libra	1.415,00	1.359,00

Dólar	505,00	485,00
Franco, francês	103,10	99,00
Franco, suíço	116,90	112,20
Franco belga	10,15	9,75
Escudo	17,63	16,94
Schilling	19,57	18,80
Lira	0,814	0,781
Coroa, sueca	98,03	94,15
Coroa dinamarq.	72,93	70,07
Marco	126,30	121,30
Florim	140,16	134,60

Médias cambiais fixadas em 5 de setembro de 1962.

MERCADOS

Livre

América do Norte, Dólar	459,94
Alemanha, Marco	122,5037
Áustria, Schilling	19,49
Canadá, Dólar	428,92
Dinamarca, Coroa	57,4510
Espanha, Peseta	8,07
França, N. Franco	85,1523
Inglaterra, Libra	1.292,75
Itália, Lira	0,6720
Portugal, Escudo	17,2982
Suécia, Coroa	80,9950
Suíça, Franco	115,65

Moedas

América do Norte, Dólar	541,12
Alemanha, Marco	130,43
Argentina, Pêso	5,26
Canadá, Dólar	295,00
Espanha, Peseta	10,78
França, N. Franco	132,77
Holanda, Florim	150,00
Inglaterra, Libra	1.77[illegible]
Itália, Lira	1,01
Japão, Yen	[illegible]
Paraguai, Guarani	4,50
Portugal, Escudo	[illegible]
Suécia, Coroa	22,85
Suíça, Franc	[illegible]
Uruguai, Pêso	50,33
Venezuela, Bolívar	97,52

VALORES

Em trabalhos ativos estêve, ontem, a Bôlsa de Valores cujos negócios se fizeram em escala mais desenvolvida. As apólices da União, as Estaduais e Municipais cotaram-se estáveis. As ações do Banco do Brasil, ficaram em alta e fecharam calmas. Em ações de companhias, registraram-se alta nas da Brahma, Cigarros Souza Cruz, Mesbla, Aços Vilares, Vale do Rio Doce e Willys Overland. As das Docas de Santos e Belgo-Mineira regularam calmas e em baixa, com os demais papéis em movimento sem modificação digna de registro. Foram vendidos, durante os pregões, 93 135 títulos na importância de Cr$ 120.158.524,90. Venderam-se letras de câmbio, no valor de Cr$ 156.252.201,40, tudo como se vê a seguir:

	Cr$
União:	
18 D. Emis. Nom.	600,00
15 Idem, Port.	857,00
23 Idem	860,00
14 Idem, Ant.	800,00
324 Reaj. Econ.	860,00
16 Reap. Econ. (52)	810,00
50 Idem (1953)	750,00
20 Grau I, 7%	870,00
22 Grau III (1.000)	880,00
318 Idem (5.000)	4.400,00
210 Idem	4.450,00
ESTADUAIS:	
20 Minas, Port. D. S. (1934)	50,00
11 Idem, 2ª Série	50,00
22 Idem, 3ª Série	[illegible]
MUNICIPAIS:	
266 ... 620, P/A	535,00
BANCOS:	
1000 Brasil	1.180,00
COMPANHIAS:	
40 Comércio e Naveg.	1.430,00
200 Aços Vilares, Antigas	1.900,00
24 Arno, Pref.	840,00
410 Cerv. Brahma, Ord.	6[illegible]
... Idem, Pref.	6.100,00
670 Idem	[illegible]
70 Idem	6.120,00
30 Idem	6.130,00
50 C. S. Cruz, Port.	5.050,00
153 Idem	5.080,00
100 Idem	5.990,00
974 Idem	6.000,00
14910 D. Santos, Port.	170,00
400 Idem	155,00
8898 Esparta, Nom.	1.000,00
150 Fosf. Olinda, Pref.	450,00
300 Kibon, Ord.	370,00
285 Manuf. Brinq. Estrêla	600,00
2151 Mesbla	590,00
31979 Nac. de Papel, Pref. 8%	1.265,80
700 Ref. e Expl. Pet. União — Pref.	900,00
1500 S. P. Alpargatas	360,00
510 Sid. Belgo Mineira, Port.	3.990,00
6222 Idem	4.000,00
[illegible] Idem	4.010,00
6 Idem, c/bonif.	5.000,00
900 Idem, Recibo	3.900,00
100 Sid. Mannesmann, Pref. — c/9	2.600,00
26 Idem, c/8	2.750,00
5 Sid. Nacional	1.2[illegible]
588 Idem	1.280,00
1530 Idem	1.290,00
1120 Idem	1.300,00
476 V. R. Doce, Portador	5.900,00
709 Idem	6.000,00
100 White Martins, Nom. — c/d	800,00
4000 Willys Ov. do Brasil — Ord.	109,00
4500 Idem	110,00
DEBENTURES:	
1 Cia. Petróleo Brasileiro (200)	200,00
2 Idem (800) c/c ...	800,00
10 Idem (100) c/c ...	1.000,00
ALVARÁS:	
1334 Apólices, D. Emis. Port.	857,00
612 D. Emis. Port. Ant.	825,00
L. DE CAMBIO:	
Decred:	
Cr$ 5.000.000 — 181 dias	87,94
Cr$ 5.000.000 — 212 dias	85,87
Bco. Civia:	
Cr$ 450.000 — 208 dias	86,52
Cr$ 100.000 — 239 dias	84,52
Fides:	
Cr$ 300.000 — 180 dias	88,00
Cr$ 300.000 — 181 dias	87,94
Cr$ 11.650.000 — 182 dias	87,87
Cr$ 1.000.000 — 213 dias	85,80
Cr$ 1.000.000 — 243 dias	83,80
Cr$ 1.000.000 — 274 dias	81,74
Cr$ 1.000.000 — 304 dias	79,74
Cr$ 1.000.000 — 335 dias	77,67
Cr$ 1.000.000 — 366 dias	75,60
Cr$ 200.000 — 383 dias	74,47
Cr$ 750.000 — 484 dias	67,74
Cr$ 200.000 — 492 dias	67,20
Invesco: D	
Cr$ 3.200.000 — 183 dias	88,308
Deltec:	
Cr$ 300.000 — 169 dias	89,203
Cr$ 100.000 — 173 dias	88,947
Cr$ 200.000 — 232 dias	84,667
Cr$ 200.000 — 240 dias	78,780
Inv. K. do Brasil:	
Cr$ 10.000.000 — 180 dias	88,00
Cr$ 16.500.000 — 210 dias	86,00
Cr$ 1.500.000 — 240 dias	84,00
Cr$ 1.500.000 — 270 dias	82,00
Cr$ 1.500.000 — 300 dias	80,00
Credibrás:	
Cr$ 400.000 — 177 dias	88,20
Cr$ 6.700.000 — 181 dias	87,94
Cr$ 2.000.000 — 207 dias	86,20
Cr$ 400.000 — 211 dias	[illegible]
Cr$ 500.000 — 233 dias	84,47
Cr$ 3.800.000 — 237 dias	84,20
Cr$ 300.000 — 239 dias	84,07
Cr$ 2.000.000 — 251 dias	76,47
Cr$ 200.000 — 357 dias	76,20
Cr$ 160.000 — 369 dias	75,40
Cr$ 300.000 — 373 dias	75,14

MERCADORIAS

Café

O mercado de café disponível, estêve, ontem, firme e acusou alta nas cotações. Os possuidores passaram a cotar o tipo 7 na base de Cr$ 560,00 por 10 quilos e durante os trabalhos não houve vendas. Fechou inalterado. O movimento verificado foi o seguinte:

Entradas 13 555 sacas, pela estrada de rodagem. Embarques existência e café despachado para embarques, o IBC não forneceu.

COTAÇÕES POR 10 QUILOS

Tipo 2	610,00
Tipo 3	600,00
Tipo 4	590,00
Tipo 5	580,00
Tipo 6	570,00
Tipo 7	560,00
Tipo 8	550,00

Pauta — Estado de Minas — Café comum, Cr$ 53,50 idem fino Cr$ 114,00 — Estado do Rio — Café comum Cr$ 53,00

ESTADO DO PARANÁ

Café b/dise.:	Cr$ 104,00
Cafés finos	Cr$ 114,00

IMPOSTO DE SÊLO-DR

Café — Rio	Cr$ 45,80
Cafés finos	Cr$ 67,34

Açúcar

Funcionou, ainda ontem, o mercado de açúcar estável e inalterado.

Entradas 12 690 sacos do Estado do Rio. Saídas 20 000. Existência 232 374 sacos.

COTAÇÕES POR 60 QUILOS

Branco Cristal Cr$ 1.800,00 Cr$ 1.950,00

Algodão

O mercado de algodão em rama, regulou ontem, firme e com os preços inalterados.

Entradas não houve. Saídas 200. Existência 23.400 fardos.

COTAÇÕES POR 10 QUILOS

(Entrega em 120 dias)

	Próxima Cr$	Futura Cr$
Fibra longa:		
Seridó, tipo 3	3.100,00	3.200,00
Seridó, tipo 4	3.050,00	3.100,00
Fibra média:		
Sertões, tipo 3	2.800,00	2.850,00
Sertões tipo 4	2.750,00	2.800,00
Ceará tipo 3	2.750,00	2.800,00
Ceará tipo 4	2.700,00	2.750,00
Fibra curta:		
Matas, tipo 3 e 4	Nominal	
Paulista, tipo 5	2.450,00	2.300,00

Garantido preço baixo:

Govêrno tem prejuízo de Cr$ 72 bilhões com o trigo

Para evitar que o preço do pão e de todos os demais produtos de consumo popular preparados com trigo importado venha a ultrapassar o já limitado poder aquisitivo da população, o govêrno resolveu arcar com um prejuízo de Cr$ 72 bilhões que se acumulará entre princípio de 1962 e fins de 1963 neste setor. Este dispêndio resulta da diferença entre o preço do cereal adquirido pelo Banco do Brasil e o de revenda aos moinhos do país, nestes dois anos.

Até a presente data, o Banco do Brasil debitou ao Tesouro Nacional uma parcela dêste montante, a qual atingiu a Cr$ 15 bilhões, correspondente ao trigo já importado e revendido neste ano. Até o final de 1962, serão debitados mais Cr$ 15 bilhões pelo mesmo motivo. Para um total de três milhões de toneladas que é o consumo estimado de trigo no Brasil, em 1963, o Banco do Brasil deverá debitar ao Tesouro Nacional mais Cr$ 42 bilhões, por conta dessa diferença perfazendo assim, Cr$ 72 bilhões.

PREJUÍZO POR TONELADA

Este prejuízo de comercialização está fundamentado no fato de que apesar do custo de importação do produto ser atualmente de Cr$ 35 mil toneladas métrica, a Carteira de Comércio Exterior do Banco do Brasil congelou o preço de revenda para os moinhos em Cr$ 21 mil. Esta deliberação, aliás foi tomada anteriormente à Instrução 228 e, portanto, antes do custo da moeda ter atingido a mais de Cr$ 400,00. Ao ser estabelecido o preço para os moinhos, os prejuízos do govêrno alcançavam a apenas, Cr$ 5 mil, uma vez que antes da Instrução 228, o preço de importação de trigo era de Cr$ 26 mil. Agora com o custo elevado a Cr$ 35 mil, o prejuízo sôbre o Banco do Brasil passou para Cr$ 14 mil por tonelada métrica. Um fato importante é que êste cálculo é considerado como básico e seu resultado está em uma faixa do preço mínimo, pois com as mais recentes alterações ascendentes do câmbio livre de importação a diferença de Cr$ 14 mil por tonelada já aumentou. Consequentemente, o cômputo global do prejuízo já aumentou também e será superior a Cr$ 72 bilhões.

FUNDOS

Os cálculos do consumo nacional de trigo, na ordem de três milhões de toneladas, para 1963, foram computados pelo Ministério da Agricultura. O custo global das operações de compra do produto nacional e de origem estrangeira atingirá, no próximo ano a Cr$ 105 bilhões independentes dos Cr$ 42 bilhões do deficit estimado da comercialização no mercado nacional. Do capital movimentado para estas aquisições do cereal, o govêrno federal subvencionará Cr$ 42 bilhões.

"DOIS GUMES"

Segundo as opiniões de técnicos orçamentários do Ministério da Fazenda, a determinação do govêrno de arcar com os prejuízos decorrentes dos deficits de comercialização do trigo é uma verdadeira "faca de dois gumes". Isto porque, enquanto, por um lado, se contém o custo-de-vida, protegendo o consumo popular em um dos gêneros de primeira necessidade o prejuízo financeiro se reflete necessàriamente, sôbre o orçamento da República, agravando todos os conhecidos problemas de natureza inflacionária.

TRIGO COMPRADO

Quanto à situação do abastecimento do cereal ao mercado consumidor brasileiro, as mais recentes estatísticas indicam que até o dia 20 de agôsto passado, o Brasil já havia importado 1,8 milhão de toneladas de trigo dos Estados Unidos, da União Soviética e da Argentina. O maior fornecedor ainda são os Estados Unidos que concorreram com 950 mil toneladas do total. A Argentina participou com 540 mil toneladas e a União Soviética com 300 mil toneladas.

Há, porém ainda uma diferença quantitativa entre todo o trigo já comprado e o consumo previsto para êste ano que é de pouco mais de três milhões de toneladas. Informam as autoridades da CACEX que, neste aspecto não se tem preocupação. O fornecimento será normal. Já existe um contrato de mais 100 mil toneladas com a União Soviética, outro com a Argentina para mais 60 mil toneladas e uma transação compensatória com os Estados Unidos para a troca de 85 mil toneladas do cereal por parcela equivalente, em valor, de açúcar brasileiro. Tôdas estas partidas chegarão ao Brasil juntamente com outras que serão ainda adquiridas, até 30 de dezembro próximo.

Feira permanente em São Cristóvão

Com o objetivo de promover junto à opinião pública a produção nacional no sentido de ampliar o mercado interno para os nossos produtos, tanto provenientes da indústria como do artesanato, cogita-se de instalar no pavilhão do Campo de São Cristóvão uma mostra permanente da nossa capacidade produtiva.

Essa mostra deverá também abrigar os produtores dos países da Associação Latino-Americana de Livre Comércio, dando assim um passo efetivo para a concretização da tão almejada integração econômica consubstanciada no Tratado de Montevidéu, que o Brasil subscreveu.

PERMANENTES E TEMPORARIOS

Baseando-se na hipótese de que o fomento do comércio interno resultará no barateamento do custo de vida, e que êsse fomento tem como condição essencial à exposição ao público das nossas reais possibilidades, a Feira em questão terá "stands" de dois tipos: os permanentes e os temporários.

A parte permanente ficará dentro da divisão prèviamente estabelecida na planta do Pavilhão, tanto para os produtores brasileiros, como para os da Zona de Livre Comércio latino-americana, a fim de que essas duas faces do intercâmbio comercial se entrelacem para a melhor solução da economia brasileira. A parte temporária é assim chamada porque os "stands" terão seus mostruários renovados, de semana em semana, de quinzena em quinzena ou de mês em mês.

ATRATIVOS

Ao lado dos mostruários, que apresentarão ao público de maneira objetiva os produtos da indústria e do artesanato de todos os municípios do Brasil, haverá um setor recreativo que transformará a Feira de São Cristóvão num ambiente de entretenimento para o público.

Com a instalação de um teatro interno, confortàvelmente montado, os visitantes terão diàriamente, em horários a serem programados, apresentações de artistas, "shows", peças completas, programas de rádio e televisão, desfile de modas e outras atrações.

Documentários educativos, científicos e comerciais terão programações fixas no intervalo das exibições artísticas.

RECREAÇÃO

Serão ainda consideradas, dentro do plano de diversões, as instalações recreativas evidamente aparelhadas para atender clientela infantil e adulta, tais como, pista de gêlo para patinação, tiro-ao-alvo rinque para lutas esportivas, restaurantes e bares típicos.

Carne fria já vem aí: abate será suspenso

A fim de garantir o escoamento da carne congelada, as autoridades federais já estão cogitando de determinar, pròximamente, a suspensão os abates de bovinos.

Círculos ligados ao problema do abastecimento admitem a possibilidade de ser antecipado o lançamento para consumo da carne estocada por recomendação do govêrno federal, em virtude de os preços recentemente tabelados pelo COFAP não estarem permitindo a compra de gado vivo, cujos preços são muito mais elevados do que os níveis estabelecidos pela COFAP para os negócios do atacado e do varejo.

O ESTOQUE

Cêrca de 15 mil toneladas de carne estão estocadas por 19 estabelecimentos frigoríficos. As cotas foram concedidas pelas autoridades de acôrdo com a capacidade de cada um dêles. Dessa estocagem participam os frigoríficos Anglo, Armour, Cruzeiro, Mouran, Swift, T. Maia, Wilson, Frimisa, Boron, Caiapó, Guapeva J. Ribas, Morandi, Piracicaba, Ricardo, São Carlos do Pinhal, T. Minas, Bandeirantes e Eder.

AS RAZÕES

Diferentes razões aconselharam o grupo de técnicos (com representantes do Banco do Brasil Ministério da Agricultura, COFAP etc.) a recomendar a estocagem de carne para atender ao consumo no período crítico da entressafra. Entre elas, tiveram destaque: a) apresentação ao consumo de carne de ótima qualidade nos meses agudos da estiagem; b) estabilização relativa dos preços, evitando-se flutuações violentas na entressafra; c) anulação da perda de pêso do gado gôrdo nas pastagens, à espera do abate; d) anulação ou redução dos efeitos de imprevistos, inclusive meteorológicos e de transportes que afetam a produção de gado gordo e o posterior abastecimento público.

MATANÇAS

A suspensão das matanças durante o período de distribuição da carne congelada foi considerado como imperativo pelo govêrno e pela própria COFAP quando da ocasião de elaboração do Plano de Estocagem.

Lóide: linha para o México já dá lucros

Nas cinco viagens já realizadas pelo Lóide Brasileiro, na linha Brasil-México, a emprêsa obteve um volume de fretes da ordem de 350 mil dólares. Foi o que nos afirmou o sr. Moacir Monteiro Neto seu presidente, desmentindo assim certas alegações que davam como deficitária aquela linha, recentemente inaugurada.

Segundo o presidente do Lóide, a experiência valeu como um estímulo à disposição de prosseguir na "política de agressividade econômica" com que pretende ingressar no mercado de fretes, abrindo assim novas fontes de renda para a emprêsa nacional e garantindo novos mercados para os produtos brasileiros de exportação.

"OPERAÇÃO AFRICA"

O diretor do Lóide confirmou também que prossegue a "operação Africa", com que a nossa maior emprêsa de navegação marítima pretende conquistar para o Brasil importantes mercados de moeda forte, como a Nigéria — para onde foi inaugurada, recentemente, uma linha do Lóide — e Angola, ainda deverão chegar, ainda êste ano, os primeiros navios brasileiros em viagens regulares.

INDÚSTRIA

"Sem resolver a questão do transporte marítimo, dificilmente teremos condições que permitam a sobrevivência da própria indústria brasileira e, por conseguinte, da exportação" — disse o sr. Moacir Monteiro Neto, esclarecendo:

"A indústria nacional tem cada vez mais necessidade de exportar, em face da saturação do mercado consumidor interno. Mas esbarra na tremenda deficiência dos nossos transportes marítimos. Daí a necessidade que tem o govêrno de voltar-se, com urgência, para a situação do Lóide, principal emprêsa de navegação marítima e que poderá ser chave para a abertura de novos mercados aos produtos nacionais de exportação.

Panorama do mercado cambial

Em seu primeiro dia de funcionamento com a vigência das novas taxas de conversão cambial, fixadas pelo Banco do Brasil no meio expediente de sábado, o mercado de câmbio paralelo funcionou, ontem, em compasso de expectativa, comprando e não vendendo.

Enquanto isso, no chamado mercado livre, operado pelo Banco do Brasil e por alguns estabelecimentos bancários da rêde privada, dominou um clima de incerteza, já que o comércio importador interpreta as novas taxas do BB como provisórias. Dessa maneira, importadores não querem comprometer-se com compras de moedas em um nível de câmbio que, segundo pensam, pode ser alterado, a qualquer momento, para menos.

OUTROS ASPECTOS

Apesar da recentes as determinações cambiais do Banco do Brasil, divulgadas no último fim-de-semana já induziram em quase todos os setores afetos ao câmbio, seus reflexos.

Por um lado, a indústria manufatureira, que depende consideràvelmente da importação, direta ou indireta, de matéria-prima de origem estrangeira, não demonstrou regozijo com a medida. Isto porque o aumento da taxa do dólar livre, para importação, ao ser elevado a Cr$ 475,00, provocará inevitável aumento nos custos de produção. Vários industriais, já garantem um acréscimo de, no mínimo, 10% no preço final, ao varejo, dos manufaturados brasileiros compostos, em parte de elementos importados. Esta percentagem é básica, devendo crescer em relação à participação do componente importado no produto final.

Por outro lado, o setor financeiro que respalda o comércio de importação declara que a alteração da taxa foi apenas mais uma fase da instabilidade característica da presente política cambial. A medida, enquanto favorece às autoridades que procuram captar maior número de transações conseqüente da elevada procura no setor do dólar livre e financeiro, agravam a desconfiança dos importadores quanto à viabilidade de uma taxa fixa durante algum tempo, pelo menos. Em vista desta desconfiança, cresce a tendência dêsses importadores de operarem sem estoques e de armazenarem as matérias já importada para revenda posterior dom preços superiores aos atuais.

LADO POSITIVO

O lado positivo da equiparação cambial é no sentido da exportação, pelo menos a prazo médio. A CACEX espera que o nôvo fator de incentivo, através da melhor remuneração, venha a unir-se às facilidades de financiamento da Carteira, para incrementar as vendas externas, hoje em plena recessão.

Por último, é o mercado exportador do café que se manifesta, declarando que, pelo momento, desaparecem as vantagens de operar-se com o "câmbio português". Porém, sendo a margem de lucro comercial externa um fator ainda potencial, qualquer melhoria do preço internacional de oferta livre para o café, trará de nôvo essa manobra cambial.

ANTIGUIDADES

COMPRAM-SE pratarias, porcelanas, cristais, jóias e móveis de jacarandá ou cedro. Pagamos o valor de antiguidade — CASA ANGLO-AMERICANA DE ANTIGUIDADES LTDA. Rua Gago Coutinho, 73 — Largo do Machado — Telefone: 25-0618

ÀS AUTORIDADES E AO PÚBLICO

OS SINDICATOS DOS MOTORISTAS, CONDUTORES, MECANICOS DA MARINHA MERCANTE, ARRAIS E MESTRES DE CABOTAGEM DO RIO DE JANEIRO, GUANABARA E SÃO PAULO, NACIONAL DOS RADIOTELEGRAFISTAS DE MARINHA MERCANTE, face a "greve" deflagrada pelos Pilotos e Maquinistas, sentem-se no dever de trazer a público a real posição dos Sindicatos signatários:

1.º — Não podemos compactuar com o movimento deflagrado pelos Pilotos e Maquinistas, tendo em vista o mesmo ser orientado no sentido de prejudicar reivindicações já conquistadas pelas Categorias abrangidas pelos Decretos 51.346 — 51.372 — 51.392, o que constitui fato inédito na história do Sindicalismo Brasileiro, isto é, categorias profissionais lançarem à greve para derrubarem conquistas de outras categorias.

2.º — Não podemos compactuar com os Pilotos e Maquinistas, que tendo nas direções de seus Sindicatos indivíduos sem condições para reivindicarem, procuram destruir as reivindicações já conquistadas pelas categorias dos Motoristas Condutores Mecânicos, Arrais e Mestres de Pequena Cabotagem, Radiotelegrafistas e Comissários, julgando que assim resolverão os problemas reivindicatórios de suas categorias.

3.º — Desconfiamos dos propósitos que movem as direções dos Sindicatos de Pilotos e Maquinistas, quando é público e notório a decisão dos Exmos. Sr. Ministro da Viação em entregar ao Excelentíssimo Senhor Presidente da República os resultados da Comissão Arbitral, que viria satisfazê-los.

Lembramos aos "dirigentes" dos Sindicatos dos Pilotos e Maquinistas que se o propósito que os move é o de perturbarem a nação com agitações às vésperas de ser votado no Congresso Nacional matéria de interêsse do povo e do Brasil, que não conseguirão seus propósitos inconfessáveis e antipatrióticos, porque os Motoristas Condutores e Mecânicos, bem como as demais categorias abrangidas pelos Decretos 51.346 — 51.372 — 51.392 manterão a Marinha Mercante em pleno funcionamento.

Ass. Sindicato dos Motoristas e Condutores da Marinha Mercante.
Sindicato dos Práticos, Arrais e Mestres de Cabotagem do Rio de Janeiro e Estado de São Paulo.
Sindicato Nacional dos Radiotelegrafistas da Marinha Mercante.

Rio de Janeiro, 10/9/62

SINDICATO DOS PRÁTICOS, ARRAIS E MESTRES DE CABOTAGEM DO RIO DE JANEIRO E ESTADO DE SÃO PAULO

Aos ARRAIS cumpre, para demonstrarem ao povo que será o único prejudicado com a situação de greve de algumas categorias marítimas, o esclarecimento seguinte:

O ARRAIS é o comandante da embarcação em que serve e é justamente nessa função que percebe vencimentos maiores por ser o maior responsável de bordo.

Não há, como se verifica, a tão propalada quebra de hierarquia porque ARRAIS não comanda navios, pois, êstes são comandados por oficiais de náutica, oficiais que não servem nas embarcações comandadas por ARRAIS que têm como subalternos, apenas, condutores-motoristas, que exercem a função de chefe de máquinas, pelo fato de exercerem o cargo de responsáveis a bordo pelas máquinas.

Também cumpre ainda esclarecer que desde o ano de 1953 ARRAIS é uma categoria que vem afastada de escalonamento e recebendo vencimentos diferentes dos tabelados justamente pelo fato do seu desempenho a bordo como comandante e maior responsável.

O escalonamento que se diz quebrado não o está pelo fato de uma categoria, que faz muito divorciada, se encontrar recebendo vencimentos que lhe são devidos por fôrça de lei e pagos tendo-se em vista a responsabilidade que assumem.

Os ARRAIS esperam e aguardam que as categorias insatisfeitas saibam compreender que êsses desentendimentos geram um clima que por todos os meios e modos dita o prejuízo da coletividade não sendo justo que se mantenham nessa atitude que, no entender das categorias visadas poderia, em boa colaboração, ser modificada para o bem de todos e prosperidade da Marinha Mercante.

Rio de Janeiro (GB), 10 de setembro de 1962.

INDIO VILLAS BOAS — Presidente

BRAZILIA

Carta Patente 279

Resultado do sorteio de 31 de agôsto de 1962

PRÊMIO MAIOR

CENT. A 331

CENT. B 017

PRÊMIO PRINCIPAL

31.017

Mais 60 prêmios às inversões da dezena de milhar acima

BRAZÍLIA TURÍSTICA E COMERCIAL S. A.

Rua Buenos Aires, 168 4.º andar — Rio
Telefones: 43-3475 e 43-0456

LÓIDE BRASILEIRO
PATRIMÔNIO NACIONAL

RUA DO ROSARIO N.º 1
FRETE E PRAÇAS — TEL. 31-3329
PASSAGENS TERREO — TEL. 31-3[illegible]
INFORMAÇÕES — TEL. 31-3342

LINHA DE CABOTAGEM

VAPOR MAUA — Vg. 18
Sairá hoje para:
Vitória — Salvador — Maceió — Recife — Fortaleza — Belém — Santarém — Óbidos — Parintins — Itacoatiara e Manaus

LINHA EUROPÉIA

EGERO
Sairá a 15 do corrente para:
Vitória — São Vicente — Liverpool — Havre — Londres — Hull — Antuérpia — Roterdam — Bremem e Hamburgo

LINHA DO MEDITERRANEO

LÓIDE URUGUAI
Sairá a 15 do corrente para:
Vitória — Salvador — Cabedelo — São Vicente — Barcelona — Marselha — Nápoles — Livorno e Gênova

AVISO
Qualquer alteração nas datas de saídas dos navios será publicada neste local.

LINHA AMERICANA SAIDAS DE SANTOS

CABO FRIO
Sairá a 29 do corrente para:
Angra dos Reis — Rio — Vitória — Barra de Ilhéus — Salvador — Trinidad e Nova Iorque

PARANAGUA
Sairá a 18 do corrente para:
Angra dos Reis (Opc) — Rio — Vitória — Trinidad — La Guaira (Opc) — Tampico e Nova Orleans

LINHA AMERICANA SAIDAS DO RIO

PARANAGUA
Sairá a 20 do corrente para:
Vitória — Trinidad — La Guaira — Tampico e Nova Orleans

CABO FRIO
Sairá a 1 de outubro para:
Vitória — Barra de Ilhéus — Salvador — Trinidad e Nova Iorque

COMPANHIA NACIONAL DE NAVEGAÇÃO COSTEIRA

AUTARQUIA FEDERAL

SEDE: Avenida Rodrigues Alves, 303/331
Tels.: 23-2211 e 43-3424

PASSAGENS: Rua Sacadura Cabral, 85
Tels.: 23-3433 e 23-5542

AGÊNCIA DE FRETES: Rua São Francisco da Prainha, 10 (PRAÇA MAUÁ)
Tels.: 43-0260 e 43-7837

NAVIOS	SAÍDA DIA	SAÍDA HORA	ARM.	ESCALA
Linha para o Norte				
ARATIMBÓ (Misto)	—	—	—	Recife, Fortaleza, Belém.
ITAHITÊ (Misto)	—	—	—	Salvador, Maceió, Recife, Fortaleza, S. Luís, Belém.
ARARANGUA (Misto)	—	—	—	Salvador, Maceió, Recife, Natal, Cabedelo
Linha para o Sul				
ITANAGÉ	—	—	—	Santos, Rio Grande, P. Alegre.

ATENÇÃO: Qualquer alteração nas datas de saídas dos navios será publicada neste local.

'Barnabés' exigem de CL os 10% emprestados

Os "barnabés" cariocas vão pedir a interferência do Legislativo Estadual para que o governador Carlos Lacerda devolva os 10% dos vencimentos que a classe emprestou ao Estado e que até agora não recebeu de volta. Os salários foram descontados durante cinco meses (o trato foi de três), e a devolução não vem porque o govêrno diz que não tem dinheiro.

Em sucessivas assembléias e reuniões da classe os representantes dos servidores estaduais provaram que a receita do primeiros meses foi boa, que o Estado tem condições de devolver o dinheiro e que o funcionalismo está sendo prejudicado pelas manobras do govêrno da Guanabara. Aos argumentos, a Secretaria de Finanças responde com "o dinheiro virá mas não sabemos quando", enquanto que cansados de esperar os "barnabés" decidiram, agora, pedir a intervenção da Assembléia Legislativa para resolver o impasse.

DÍVIDAS

Em nota oficial da União dos Servidores do Estado da Guanabara os líderes dos barnabés apontam, entre outras, as seguintes dívidas que o govêrno estadual tem para com os seus servidores:

1) Desconto de 10% referente aos meses de janeiro a junho de 62. 2) Pagamento dos atrasados do enquadramento; 3) Pagamento das gratificações de risco de vida e de saúde. 4) Refixação de proventos dos inativos.

Comentando o problema do desconto, dizem os barnabés que o govêrno deve 1 bilhão de cruzeiros aos seus funcionários e que a classe não acredita na falta de recursos dos órgãos oficiais porque o govêrno elevou, no primeiro trimestre de 1961, a despesa com funções gratificadas de 80 milhões para 132 milhões e depois disso continuou a criar e preencher as funções gratificadas, criando cargos em comissão.

ATRASADOS

Sôbre o pagamento dos atrasados dizem os barnabés que o governador recebeu 1 bilhão de cruzeiros para pagar êstes ordenados mas até agora não pagou ninguém. A pretexto de moralizá-lo, o govêrno suspendeu o pagamento das gratificações de risco de vida para os servidores do Departamentos de Tuberculose e Lepra, e alegando falta de verba o pagamento foi suspenso novamente.

Outra reinvindicação da classe é a refixação do provento dos inativos, que consta em lei, mas não é efetuada para todos os níveis do escalonamento público.

CAMPANHA

Para conseguir que o govêrno atenda às suas reivindicações os barnabés vão realizar uma assembléia na sede da USEG, no dia 19, onde traçarão os rumos da luta que a classe vêm realizando há mais de meio ano.

Na campanha serão realizados comícios, visitas coletivas à Assembléia, abaixo-assinados aos deputados e outras medidas. Além dos pontos já citados a classe também pretende a conquista do 13º salário.

JUIZ E ALEF

"Quem não considera família é anormal"

Demonstrando que a Aliança Eleitoral pela Família foi criada com o objetivo de indicar homens capazes de lutar pelos interêsses da família brasileira, o juiz Cristovam Breiner declarou: "Um homem que não considera a família o seu pôrto, onde encontra meios para um reabastecimento diário de fôrças para a luta da vida é uma pessoa que forçosamente entrará para o campo da anormalidade.

Prosseguindo em suas declarações o magistrado disse que quando tôdas as lutas e preocupações se concentram na família, a vida decorre normal e acentuou: "se a mulher brasileira repetir as atitudes das mulheres paulistas dos bandeirantes, certamente teremos outros bandeirantes na conquista dos campos da honra e da dignidade.

ALIANÇA EXPRESSÃO DA FAMÍLIA

"Afinal alguém se lembrou da família, como elemento fundamental da sociedade, em todos os seus setores, inclusive no político. A Aliança da Família pode cuidar da política, mas da grande, nunca da politicalha, é uma necessidade urgentíssima e só ela poderá fornecer ao Brasil um sentido político sério, honesto e justo. Só a família dá ao homem e à mulher um sentido plenamente digno de vida. Só na família e por ela encontram-se os campos de atividade de alta dignidade, desde o econômico até ao político. E acrescentou: "Se um homem com dupla personalidade vai para a política, leva a marca da desonestidade para o campo onde vai atuar e da, a desonestidade das nomeações e a malversação dos dinheiros públicos."

O PAPEL FEMININO

A mulher brasileira está entregue essa tarefa de exigir honestidade dos homens de casa. E' preciso que elas desmascarem os imorais e os indignos que desonram a família, o nome de seus filhos e a Pátria. Se a mulher brasileira, repetir as atitude das mulheres paulistas dos bandeirantes, incentivando-os à luta, certamente teremos novos bandeirantes, na conquista dos campos da honradez e da dignidade E finalizando: "A política será então uma carreira reservada aos melhores homens e mulheres saídos democraticamente das camadas populares, nunca, porém, das camadas onde sempre existem indignos e imorais."

Paralisação da BR-2 separaria Norte-Sul

O ministro Hélio de Almeida, da Viação, informou, ontem, que a Rodovia São Paulo-Curitiba (BR-2) está ameaçada de paralisação, o que ocasionaria o colapso nos transportes entre o Sul e o Norte, mas que medidas foram acertadas, durante a inspeção que fez àquela estrada, com os engenheiros do DNER, visando a execução dos serviços indispensáveis à sua conclusão.

Para tanto, anunciou o ministro que um bilhão de cruzeiros serão empregados nas obras de reparo da rodovia, sendo 500 milhões ainda êste mês e o restante no decorrer de outubro próximo. O adiantamento de recursos já foi aprovado pelo Conselho de Ministros, segundo disse.

A INSPEÇÃO

Saindo de São Paulo, o ministro Hélio de Almeida, em companhia do sr. Roberto Lassance, diretor do DNRE, de técnicos do Ministério da Viação e daquele Departamento, durante cêrca de dez horas de automóvel, inspecionou aquela rodovia verificando as suas condições atuais. Na oportunidade, foram acertadas as medidas necessárias para as obras de reparo que incluem desabamentos de aterros drenagem, consolidação de alguns trechos, variantes etc. Para a execução dêsses trabalhos será empregada a importância de um bilhão de cruzeiros e a conclusão dos mesmos está prevista para dezembro próximo.

Inaugurada no govêrno do ex-presidente Juscelino Kubitschek, a BR-2 tem 402 quilômetros de extensão, dos mais 90 no Estado do Paraná. No seu projeto final, a São Paulo-Curitiba irá até Jaguarão do Sul, no Rio Grande do Sul, na fronteira com o Uruguai. Até Pôrto Velho a rodovia já se acha pronta.

PONTE INTERNACIONAL

Ainda em Curitiba, o ministro Hélio de Almeida convocou uma reunião de técnicos do Ministério da Viação, ficando assentado que a ponte internacional estará totalmente concluída dentro de 15 meses, com o investimento de 700 milhões de cruzeiros, sendo 180 milhões no decorrer dêste ano e os 520 restantes em 1963. Por outro lado, vão ser adquiridas balanças para a pesagem dos veículos que trafegarem pela ponte, além da instalação de postos de pedágio cuja cobrança, por tonelada será acertada entre os governos brasileiro e paraguaio. O custo das balanças e o pôsto de pedágio aumentarão o investimento de 700 milhões de cruzeiros em mais 200 milhões.

DO PARAGUAI PARA O ATLANTICO

Outra obra relacionada com a ligação Brasil-Paraguai, através da ponte internacional, é a rodovia BR-35 entre Paranaguá e Foz do Iguaçu, com uma extensão de 772 quilômetros. Êsse empreendimento, em diversos trechos, está sendo executado, além do Departamento Nacional de Estradas de Rodagem, pelo govêrno do Estado do Paraná (convênio) e pela Comissão Construtora de Estradas de Rodagem n.º 1, do Exército.

Para a conclusão dessa rodovia, que constituirá a saída do Paraguai para o Atlântico, através do entreposto franco de Paranaguá, integrando-o dessa forma, na zona de livre comércio, são necessários cêrca de 12 bilhões de cruzeiros. E pensamento das autoridades paraguaias incluí-la no programa da «Aliança Para o Progresso». Do lado do Paraguai, a estrada têm 350 quilômetros de extensão, até Assunção, dos 200 já pavimentados.

Pessoal de hotel: 23 propostas

O Conselho de Representantes da Federação Nacional dos Empregados no Comércio Hoteleiro e Similares, reunido nesta capital, com a presença de delegados de todos os Sindicatos filiados, discutiu e aprovou 23 propostas.

Merecem destaque: luta pela revisão do salário mínimo igualitário para tôdas as regiões do país; luta pela normalização do abastecimento de gêneros de primeira necessidade e conseqüente humanização do custo de vida; luta pela instalação, de iniciativa do SAPS, de restaurantes populares e casas de lanches na capital da República, Estados e territórios para fornecimento de refeições baratas aos trabalhadores; solicitar ao SAPS que baixe no sentido de que seus órgãos de abastecimento só atendam aos segurados da Previdência e seus beneficiários, de acôrdo com a lei; instituir a data de 25 de agôsto com o Dia dos Empregados no Comércio Hoteleiro; reversão das cotas dos filhos que atingirem maior idade ou se casarem, para a mãe viúva; extensão do 13º salário aos segurados inativos; prerrogativas as entidades sindicais para fiscalizarem as leis de trabalho; férias de trinta dias; proibição dos filiados do IAPC de fazerem contagem de seguros; envio de sugestões ao Congresso Nacional para servirem de base a projeto de lei, assegurando o recolhimento regular e pontual do salário aos empregados pela prestação de serviço.

em VITÓRIA E. E. Santo

Grande Hotel ESTORIL
End. Tel.: ESTORIL
Tel. 2217

Vitória feminina

A sra. Zélia Pinho, quando pronunciava seu discurso, na festa da União Universitária Feminina. A seu lado o sr. Mozart Lago, um dos homenageados

Mulher venceu etapa na luta contra as leis

"Não era justo que a mulher brasileira continuasse, no código civil brasileiro, equiparada ao silvícola e aos menores de idade" — declarou ao DIARIO CARIOCA a sra. Isabel do Prado, ex-presidente da União Universitária Feminina, por ocasião da festa em que foram homenageados, por aquela associação, todos os que concorreram para a vitória na luta pela reforma do Código Civil Brasileiro, no que se refere à mulher casada.

"O que sempre pleiteamos foi uma situação condigna para a mulher casada; que ela tivesse o direito de trabalhar, viajar, ou retirar um dinheiro do banco sem ser necessária a autorização do marido — explicou — e nunca a diminuição dos direitos masculinos. "Nada de pôr o homem de avental em casa". "Houve sempre um mal-entendido a respeito disso, que a imprensa muito ajudou a esclarecer".

HOMENAGENS

Entre os homenageados na festa da UUF, compareceram o deputado Mozart Lago, o sr. Clóvis Paulo da Rocha, do Instituto dos Advogados, a sra. Diva de Miranda Moura e a sra. Ruth Santana, presidente da Liga Feminina do Estado da Guanabara. O deputado Nelson Carneiro, na impossibilidade de comparecer, enviou uma carta, onde se congratulava com o elemento feminino pela vitória dessa etapa "numa luta ainda não encerrada". Em discurso, a sra. Zélia Pinho, presidente da Comissão Jurídica da Associação, destacou os nomes de Berta Lutz, "primeira a desfraldar a bandeira da luta pelos direitos femininos, numa época em que a mulher sòmente se dedicava ao lar", das sras. Romi Medeiros e Ormeinda Bastos, que apresentaram o projeto inicial sôbre essa reforma do Código Civil

O projeto, que modifica os artigos do Código Civil que prejudicam a mulher casada, foi aprovado por unanimidade pelo Senado, e por quase unanimidade pela Câmara dos Deputados, sendo sancionado pelo presidente da República em 29 de agôsto último. O Código anterior datava de 1916, e era da autoria de Clóvis Beviláqua. Embora êsse jurista tenha apresentado na ocasião um projeto mais favorável à mulher casada, não o teve integralmente aprovado, o que o transformou em desfavorável.

Segundo a sra. Isabel do Prado, a mulher brasileira se colocou entre os dos países mais adiantados do mundo no que se refere à leis políticas e civis. Encerrou a referida senhora declarando que a única vantagem que o elemento feminino sempre teve sôbre o masculino "é o de não precisar prestar serviço militar". Não sou a favor do matriarcado nem do patriarcado, mas sim de uma cooperação entre os cônjuges na resolução dos problemas da família", — acrescentou.

Santos Dumont funciona das 6 às 24 horas

Os reparos na pista do aeroporto Santos Dumont estão sendo feitos entre meia-noite e seis horas da manhã, no sentido de evitar a interdição total como fôra noticiado.

Na próxima semana será aberta concorrência pública, a fim de ser iniciada a construção de uma pista auxiliar. Essa providência virá assegurar ao tráfego aéreo de cabotagem o seu movimento normal e ininterrupto em qualquer circunstância.

NECESSIDADE

Os consêrtos na única pista do Santos Dumont vêm ao encontro de uma necessidade, que há muitos se fazia sentir porque ela vinha prestando serviços há 16 anos sem apresentar defeitos. Há poucos dias surgiram alguns rebaixamentos de placas, obrigando as autoridades da Aeronáutica a determinarem uma parcial interdição.

Chegarão técnicos para Metrô

Uma Comissão de técnicos franceses encarregada de estudar, juntamente com engenheiros brasileiros, o projeto de instalação do Metropolitano na Guanabara, chegará no próximo dia 20.

A vinda dêstes técnicos é parte de um acôrdo feito entre o sr. Carlos Lacerda e o prefeito de Paris, quando de sua recente visita no Brasil.

Água para a Guanabara: palestra

Às 10 horas de hoje, no auditório da Escola Técnica do Exército, o dr. Veiga de Brito, diretor do Departamento de Águas do Estado, estará falando sôbre as perspectivas técnicas do plano de abastecimento de água do Estado e sôbre a nova Adutora do Guandu.

Profissão não figura no mapa: cartógrafos

Reunidos há pouco em "Seminário de Ensino e Pesquisa Cartográfica", concluíram os cartógrafos brasileiros haver "imperiosíssima necessidade de urgência de serem intensificadas as atividades mapeadoras do do país e de ser dadas pelo govêrno federal pronta atenção e amparo à formação profissional e à pesquisa científica e tecnológica no campo cartográfico".

Reafirmaram êles a profunda carência de pessoal de nível superior e auxiliar para ocorrer às necessidades de um mercado de trabalho cada vez mais ávido, dos grandes planejamentos e projetos e do melhor funcionamento da administração pública em seus três níveis.

ATRASO

"Doutra parte — concluíram ainda — não havendo pesquisa científica e tecnológica alguma organizada nas disciplinas cartográficas, faz-se mister a sua imediata inauguração entre nós, a fim de eliminarmos com a maior urgência possível o atraso em que nos encontramos, nestes assuntos, e a transplantação científica e o intercâmbio embora necessários e preciosos, não poderão fazer por si sós. Só a pesquisa científica e tecnológica própria dar-nos-á a necessária independência científica e tecnológica. Todavia, reconhecem e proclamam que a pesquisa cartográfica é parte integrante do contexto geral da pesquisa e que a mesma requer, para seu desenvolvimento e diversificação, recursos financeiros.

Daí a recomendação que fazem às altas autoridades federais no sentido de serem aumentados substancialmente as dotações para a pesquisa científica e tecnológica, um acréscimo anual capaz de não só neutralizar os efeitos da inflação, mas também de permitir o incremento e a expansão da mesma.

VITÓRIA PARCIAL

DC recebe plano de combate à brucelose

Para colaborar com os médicos do Departamento Nacional de Endemias Rurais que estarão reunidos às 15 horas de hoje em mesa-redonda, a fim de estudar o problema da brucelose na Guanabara, cuja incidência foi denunciada pelo DIARIO CARIOCA, o dr. Genésio Pacheco da Veiga, especialista da doença, enviou ao DC um plano de trabalho que tem como principais metas a criação de uma campanha educativa e a instalação de um Centro de Brucelose no Hospital dos Servidores do Estado.

Em um dos trechos da carta enviada ao DC o dr. Genésio Pacheco da Veiga faz um apêlo as autoridades, dizendo que "se êste plano não puder ser todo executado, ao menos alguma coisa deverá ser feita de prático para que a idéia não fique só nas comissões, que após inúmeras reuniões se desfazem sem nada produzir". Se o DNERu não tiver verba para aplicar na campanha, o dr. Pacheco sugere "a cobrança de uma taxa por animal abatido para o corte, Cr$ 20,00 por bovino e Cr$ 10,00 por suíno, caprino e ovino, obtendo assim uma quantia que, se aplicada honestamente, dará para a execução de todo êsse plano".

A SUGESTÃO

É o seguinte o plano do dr. Genésio Pacheco da Veiga: «1.º) Educação do povo — deverá ser feita, de maneira insistente e duradoura, uma propaganda focalizando as perdas econômicas, os meios de evitar a contaminação e os principais sintomas da doença, através de cartazes que deverão ser afixados nos hospitais, farmácias, exposições, faculdades, colégios e nas estações rodoviárias.

«Deverá ser ensinado o ferver do leite, pois embora pareça sem importância, é comum a retirada do fogo após a subida, quando o leite ainda não atingiu a temperatura suficiente para matar as brucelas. A transmissão, pelas rádios do govêrno e de tôdas as demais que queiram colaborar, também deve ser um veículo da campanha. As seguintes frases poderão ser citadas pelas emissoras: «Só beba leite fervido ou pasteurizado. Cuidado com a Brucelose»; «O Brasil será um dos grandes produtores de carnes se os brasileiros combaterem a brucelose animal»; «Combata a brucelose, ela diminui a capacidade de trabalho do homem».

Deverá ser enviado um memorial aos rotarianos, Lions, Juniors, e demais entidades filantrópicas da cidade pedindo para ser lido numa de suas reuniões pequenos trabalhos sôbre brucelose. As professôras deverão receber prospectos que lhes possibilitem ensinar a seus alunos meios de evitar a doença.

2.º) Educação aos fazendeiros: mostrar ao homem do campo os enormes prejuízos que a brucelose provoca; o perigo dos currais próximos às residências; a retirada da placenta sem proteção da pele; a compra de reprodutores sem as provas repetidamente negativas com intervalos de alguns meses; as vantagens da vacinação com a B19; como enterrar os fetos abortados profundamente no solo com a cal; e como desinfetar o local onde o animal abortou.

3.º) Educação dos indivíduos que trabalham com material poluído: os açougueiros e magarefes não devem comer ou fumar com as mãos contaminadas bem como o perigo da retirada do couro dos bezerros que ainda estavam em período de gestação. Todo animal infectado quando fôr enviado para o matadouro deverá ser marcado para ser abatido com certos cuidados. A sua carne deverá ser enlatada ou trasformada em farinha de carne.

4.º) Distribuição aos médicos: principalmente os do interior, deverão receber traduções, resumos, relatórios de obras sôbre a doença, que poderão ser impressos ou mesmo mimeografados, mostrando a variada sintomatologia da doença. Aos laboratoristas deverá ser relatado que o crescimento da brucela se faz lentamente e toda a hemocultura deverá ser observada com período dilatado e com meios apropriados para o crescimento da bactéria.»

CONVÊNIO

O Departamento de Endemias Rurais poderá, em convênio com a Secretaria de Saúde do Estado instalar um Centro de Brucelose no Hospital dos Servidores Estaduais, ou em qualquer outro. O Departamento de Endemias Rurais fornecerá o material para diagnóstico e tratamento, que será de pequeno vulto e de custo insignificante, dando o Estado da Guanabara o local onde poderá funcionar um ambulatório com um pequeno laboratório anexo. Este Centro dará curso para os médicos, servindo de local de estágio para os profissionais dos diferentes postos do interior que oportunamente criarão Centros locais.

A Secretaria de Saúde será enormemente recompensada, pois um levantamento feito em seus doentes crônicos dará aproximadamente 10 por cento de positividade de brucelose, o que possibilitará a recuperação de inúmeros funcionários licenciados que poderão voltar a produzir normalmente. Diminuirá também o número de atendimento dos hospitais, onde grande parte de doentes atendidos permanentemente sofre de brucelose.

Se o DNERu não obtiver a verba necessária, já realizou uma propaganda junto ao povo e aos legisladores, podendo assim obter o que já foi instituído em vários países: a cobrança de uma taxa por animal abatido para o corte, suponhamos Cr$ 20,00 por cada bovino e Cr$ 10,00 por caprino, suíno e ovino, conseguindo assim uma quantia que, se aplicada com honestidade, dará para todo êsse plano.

Campanha da Criança luta por 50 milhões

Foi inaugurada, às 15 horas de ontem, no auditório do Ministério de Educação e Cultura o 15º certame financeiro da Campanha Nacional da Criança, que ficará instalada até o dia 12 de outubro e visa à arrecadação de 50 milhões de cruzeiros, que servirá de auxílio à 104 instituições de assistência à criança.

A solenidade foi presidida por d. Ondina Portela Ribeiro Dantas, presidente da campanha, e contou com a presença de d. Hélder Câmara, do sr. Charles Edgar Mortiz, patrono da campanha financeira e do sr. Elpídio Reis, segundo secretário da CNC; além de inúmeras outras pessoas.

A CAMPANHA

A CNC, que é um dos maiores empreendimentos filantrópicos do Brasil, é um órgão de cúpula que todos os anos organiza uma campanha financeira, com a colaboração direta do comércio, visando angariar um capital (êste ano Cr$ 50 milhões) que é distribuído entre 104 instituições de auxílio à infância.

Nêste ano cêrca de 35 mil crianças desvalidas serão benficiadas. Falando sôbre a campanha, d. Ondina Ribeiro Dantas afirmou ser inestimável que todos os brasileiros se empenhem ao máximo para que a quantia programada seja alcançada. "é uma das formas de fugir do comunismo, enquanto houver miséria haverá o perigo da infiltração esquerdista, que vence sempre onde há miséria", afirmou.

A arrecadação dos donativos serão feitos por pessoas credenciadas pela CNC, que munidos de fichas percorrerão os bairros da cidade recolhendo os auxílios das pessoas interessadas em dar "um lugar ao sol" às crianças desvalidas.

Tôdas as importâncias arrecadadas serão depositadas nas diversas agências do Banco de Minas Gerais. O Banco Mercantil da Guanabara, (ex-Banco Delamare) estará colaborando com a campanha, recebendo depósitos para o Banco de Minas Gerais.

Qualquer informação sôbre a campanha poderá ser conseguida no escritório central da CNC, que está instalada na sobreloja do Edifício do Ministério da Educaõão e Cultura, funcionando das 9 às 18 horas.

Instalação

Instalou-se, ontem, no MEC, a 15ª Campanha Financeira de Auxílio à Criança. O flagrante mostra a mesa que presidiu a solenidade, composta por d. Ondina Ribeiro Dantas, d. Hélder Câmara, sr. Edgar Moritz e Elpídio Reis

Delegados na Justiça contra ato de Lacerda

Diversos delegados de Polícia darão entrada, nos próximos dias, na Justiça da Guanabara, através de um deputado estadual, de uma ação judicial, contra ato do governador Carlos Lacerda que, contrariando o art. 25 da Constituição do Estado, nomeou novos delegados para Distritos Policiais, sem que os mesmos tenham preenchido as exigências indispensáveis para suas nomeações.

Tal artigo diz que "terão acesso ao cargo de delegados de polícia do DESP os atuais peritos criminais, comissários e inspetores de Polícia do mesmo Departamento Estadual de Segurança Pública, bacharéis de direito e ocupantes do nível mais elevado da respectiva carreira, observando o que dispõe a lei quanto à antigüidade e merecimento, sendo que, nas promoções que tiverem que ser feitas por êste último critério, uma lista tríplice será organizada com funcionários das três carreiras, se em tôdas elas houver ocupantes em condições de promoção"

CASA DE LOUÇA

O curador Newton Marques Cruz, parece envolvido pelo interêsse dos que o rodeiam porque é público e até mesmo proclamado pelo govern. Carlos Lacerda que o DESP é pauperríssimo, carece de meios, homens válidos e de material para um amplo trabalho social, especialmente o de zelar pela vida e propriedade daqueles que confiam na existência da instituição.

Ao invés de procurar com o governador Carlos Lacerda meios imediatos para dar à Polícia o que ela de urgente necessita, apresentou o curador, com estardalhaço pelos jornais, um plano de descentralização e coordenação de vigilância, que teòricamente é muito bom, mas que na prática é imprestável. Demonstra, que há interêsses em jôgo, de nomeações de apadrinhados, mas não o de servir à população da Guanabara, que há um ano e meio vem sofrendo com as más administrações no DESP.

COMISSARIADOS

O sr. Newton Marques Cruz não se interessou ainda pela situação irregular de sete ou oito delegados, dos chamados "Comissariados Fantasmas", delegados feitos por uma liminar da Justiça, mas cuja situação deverá ser revista pelo Tribunal Superior.

Se êsses delegados tiverem ganho de causa, ficará o DESP com mais delegados que delegacias. Juntam-se aos efetivos, aos delegados de verdade, os dois comissariados fantasmas) e êstes últimos que acabam de ser criados ilegalmente.

GUIA de FILMES
Hoje:
16:25 — Desenhos
17:30 — O Último dos Moicanos
18:30 — Lanceiros de Bengala
19:05 — Matt Dillon
20:00 — Teatro Colgate-Palmolive
21:45 — Paladino do Oeste
22:30 — Você é Testemunha
assista pela
TV-RIO

Na Seara Alheia

Semana decisiva

O "Diário de Notícias" está profundamente preocupado com uma questão de sistemática parlamentar. Para atingir o ponto nevrálgico leva perto de três colunas de uma prosa brilhante e ao mesmo tempo difusa. Finalmente afirma o seguinte:

"Faz-se necessária, portanto, uma dedicação especial dos deputados, que decerto estarão atentos à importância da reunião e às suas responsabilidades como mandatários do povo.

Depois disso, vem um asterisco, deixando um mundo de subentendidos. E segue-se êste trecho de ouro:

"Afigura-se, também, que o sr. Brochado da Rocha, mesmo nessas condições possivelmente adversas, apresentará a questão de confiança na aprovação da emenda. E' da essência e da mecânica do regime parlamentarista que recusada a confiança, o Conselho de Ministros se exonere".

Quer o "Diário de Notícias", com tôda essa santa simplicidade que o primeiro-ministro mande às favas a essência do regime parlamentarista...

24 horas de um pacato cidadão

Domingo, pela manhã, os pacatos cidadãos desta mui leal cidade, que não almejando senão um fim-de-semana tranqüilo, no seio da família, abriram alegres os jornais que tão denodadamente têm defendido o Congresos de tôda sorte de pressões ou coações, antegozando meia hora de boa leitura, foram impelidos a dar beliscões nas próprias coxas, para ver se estavam acordados, tais os horrores estampados nas fôlhas:

Milhares de majores e capitães do 1.º Exército em franca rebelião;

Advertência do general Ênio da Cunha Garcia ao presidente da República;

Sério Incidente Entre o General Amauri Kruel, Chefe da Casa Militar da Presidência da República e o Chefe do Estado;

Prisão do Almirante Cândido de Aragão, Comandante do Corpo de Fuzileiros Navais;

Essas são algumas das notícias lidas pelo cidadão comum, domingo pela manhã.

Convencido, pelos próprios beliscões e o auxílio da mulher ou dos filhos, de seu estado de vigília, com o domingo perdido, angustiado, cheio das mais negras apreensões a respeito do destino do Brasil, da sorte de sua desventurada família, vai o infeliz deitar-se na ânsia de conhecer o desdobramento dêsses fatos terríveis.

Noite de insônia: mal clareia o dia, o nosso cidadão está firme nas bancas de jornais. E o que lê, deixa-o cada vez mais confuso, embora um pouco menos inquieto: é "O Globo" desmentino o "Jornal do Brasil", a "Nova Tribuna de Imprensa" e ao mesmo tempo desdizendo-se. A "Nova Tribuna" em face de todos êsses desmentidos afirma que não há mais clima para golpe. E para não desmentir as tradições, publica uma notícia com o seguinte título: **"Amauri Kruel Pràticamente Fora do Govêrno".**

O bom cidadão lê, compara tudo isso, pesa os prós e os contras, lembra-se providencialmente de que o Brasil está à beira do abismo desde o dia seguinte ao da proclamação da Independência e, profundamente aliviado, toma o seu café com gôsto e vai tranqüilo para o trabalho.

A preservação do regime

O "Jornal do Brasil" defende uma tese curiosa no seu editorial de domingo. A gente sente qualquer coisa no ar logo no primeiro período:

"As palavras de moderação do presidente da República, na curta mensagem que dirigiu ao País no Dia da Independência, serviram para desanuviar — até certo ponto — o ambiente e para diminuir a tensão política".

Aquêle "até certo ponto" era um indício do que viria depois:

"Mas como vieram logo em seguida àquela nota infeliz do Conselho de Ministros sôbre a Guanabara, as palavras do sr. João Goulart ainda não são suficientes. Ao dizer isso não queremos significar — que a fala presidencial tenha sido de somenos importância — um pronunciamento a mais, entre tantos outros".

E o velho órgão, com roupagens novas e brilhantes, prossegue no desenvolvimento de sua teoria sibilina.

Não exige que o presidente fale de nôvo, no mesmo tom, sôbre questões políticas específicas, embora nisso não haja inconveniente algum, afirma.

"O que a Nação quer são definições. Um pronunciamento isolado não basta".

Depois de uma série de considerações nesse estilo, de marchas e contra-marchas, exigindo um nôvo pronunciamento do presidente João Goulart, o editorialista afirma: "O País está a reclamar um govêrno politicamente definido e uma Oposição organizada". O conselheiro Acácio não falaria melhor.

Não tendo o noticiário de seu próprio jornal, o articulista prosegue impávido.

"Se há coisa que o País não quer é essa exacerbação que anda por aí, essas ameaças que se repetem, êsse falatório em tôrno de golpe e contragolpe, essa guerra psicológica interminável".

Essa afirmação, feita exatamente quando o próprio "O Globo" viu-se obrigado a desmentir os boatos do "JB" é bem saborosa, sem dúvida nenhuma.

JOÃO RESPIGA

Sòmente a polícia não sabe

Ato de soberania ou ato de submissão?

Joaquim Pimenta

Do *ato adicional*, que instituiu ou improvisou o regime parlamentar no Brasil, confesso, como cidadão e professor de Direito, que não tive, até hoje, a curiosidade de o ler, e por dois motivos: o primeiro, é que nunca me interessei pela re-implantação, no país, de tal regime, pela segunda vez condenado ao fracasso, o que, aliás, está acontecendo, passando a ser uma caricatura, como o outro foi, sob a Monarquia, um arremêdo do seu original modêlo britânico, sem poder ocultar, na sua roupagem aborígene, convencional ou aparentemente democrática, a tutela, a vigilância paternalista arbitrária e irrestrita, do "poder moderador" do Monarca, sôbre os demais.

Mas deixando de lado o Império ou a época já bem distante, de esplendor, de declínio e queda do Trono, temos, em pleno século XX, ou à nossa frente, o exemplo da França, onde, antes da ascenção ao poder do general De Gaule, os gabinetes ministeriais se sucediam com mais freqüência do que as estações do ano. Temos ainda o exemplo da Itália, com as suas repetidas crises ministeriais, a última, recentíssima, resolvida com dificuldades quase insuperáveis. São dois países com um alto nível de tradição histórica, de cultura social e experiência política, que longe estamos de atingir, com essa camada demográfica de dois têrços de analfabetos sôbre 70 milhões de brasileiros.

O segundo motivo prende-se à origem espúria do próprio *ato adicional:* êle foi conseqüência imediata de um golpe de fôrça desferido na Constituição, ou de um ato de indisciplina militar convertido em *abuso de poder*, por serem os seus agentes detentores de pastas ministeriais, transformadas em instrumentos de rebeldia contra a posse do sr. João Goulart na Presidência da República.

Dir-se-á que o Congresso, votando o *ato adicional*, teria evitado que o Brasil se despenhasse no torvelinho de uma guerra civil, talvez, no momento, apenas a ilusória impressão que se tivesse de um fantasma. Mas, de qualquer forma, teria de agir quando sôbre êle pendia e faiscava a lâmina ameaçadora de três espadas. Passado, porém o perigo com a improvisação forçada de nôvo regime o seu segundo ato deveria ser a convocação imediata do povo, para manifestar-se sôbre o rombo que êle abria na Constituição da República, nela enxertando um abôrto que altera radicalmente a estrutura do regime institucional vigente.

Não o fêz ou relegou o plebiscito a um plano quase secundário com o seu adiamento a longo prazo.

Essa atitude se tornava tanto mais necessária, tanto mais imperativa, quanto mais evidente se tornou que o Congresso não agiu com o órgão soberano do Estado; agiu a toque de caixa ou de tambor de quartel. E onde há coação não pode haver soberania.

Não padece dúvida que o adiamento de plebiscito veio aumentar o estado de apreensões, que vivemos, ainda mais agravado pelo desencadear de uma propaganda eleitoral de baixo nível, em que a calúnia, a injúria, as retaliações pessoais se tornam armas preferidas, na caça de votos; além da onda de boatos alarmantes que espalham, visando, com fins eleitorais, impopularizar o govêrno da República.

Nesta campanha de mentiras, de insultos, o mais alvejado é o presidente João Goulart; e os que mais o atacam são velhos adversários políticos que não se conformaram e cada mais sofrem com a sua presença no Palácio da Alvorada.

Antigos adeptos e propagandistas da candidatura de Jânio Quadros, a êste também não poupam com os seus ataques, não pelo fato da renúncia, em si, do poder que a Nação lhe confiara, mas porque teve de o passar ao seu legítimo sucessor; legítimo, pela Constituição, e com prerrogativas que não lhe podiam ser arrancadas por um fato que não foi soberania, mas de mêdo, de submissão; legítimo, por vontade do povo que o elegeu, e que não pode ser ludibriado, pois a êle cabe retomar o seu poder soberano, ou fazê-lo descer a sua fonte primária, já que estêve ausente nos seus representantes, quando sôbre êstes pendia, ameaçadora e sinistra, a lâmina de três espadas...

Esta fôlha não se responsabiliza pelas opiniões emitidas pelos seus colaboradores.

Dos Arquivos Privados do ex-Diretor do Gabinete de Pesquisas Científicas da Polícia Civil do Rio

Por TIMBAÚBA

(Da equipe do DC)

EPITÁCIO Timbaúba da Silva, antigo diretor do Gabinete de Pesquisas Científicas da Polícia Civil do Rio de Janeiro, é famoso pela solução que deu a diversos "mistérios" que desafiam a argúcia dos detectives oficiais. Foi o iniciador da polícia científica no Rio. E' dono de uma experiência preciosa no campo de sua especialidade, tornando-se, às vêzes, incômodo às autoridades e aos criminosos e seus cúmplices. Isto lhe tem criado situações perigosas, sendo conhecido como o "homem que sabe demais".

O "Homem Que Sabe Demais" inicia hoje no DC uma série de reportagens nas quais fará interessantes revelações sôbre os crimes "insolúveis".

— Parlez-moi d'amour!" — E' a linda canção francêsa, na voz doce de Jacqueline François, se fazia ouvir, ininterruptamente, em surdina, através a porta do apartamento 1.009, da Avenida Rainha Elizabeth, 85, Copacabana, nas vizinhanças do Pôsto 6, onde morava outro môça francêsa, Renée Aboab Beck, casada, 44 anos, tradutora nos escritórios da Fox Filme.

Aberta a porta do apartamento às 7,30, pela empregada, lá estava, o corpo de Renée, sôbre a cama de casal, ao centro do pequeno quarto. Deitada de costas, ligeiramente voltada para a direita, vestindo camisola de "nylon", com um dos pés calçado de meia segura por liga. O outro fôra, segunda as aparências, despojado violentamente da referida peça.

Depois de receber violenta pancada na cabeça com um facão de mato, que a desacordou, a vitima fôra estrangu-

Renée Aboab

Os falsos crimes insolúveis

Muitos são os crimes que até hoje permanecem sem solução e por isto considerados misteriosos pela técnica policial. Alguns tiveram profunda repercussão na opinião pública não só pelas pessoas nêles envolvidas como pela brutalidade com que foram realizados.

Os leitores do DC, a partir de hoje, vão conhecê-los em detalhes através das reportagens de Epitácio Timbaúba da Silva, fundador e primeiro-diretor do Gabinete de Pesquisas Científicas, hoje Instituto de Criminalística, iniciador, portanto, entre nós da perícia científica como base da investigação policial.

Especialista no assunto Timbaúba tornou-se conhecido em todo o país, tendo sido várias vêzes solicitado por autoridades policiais estaduais a quem tem dado sua colaboração no esclarecimento de certos crimes. Da equipe policial do DC, Timbaúba detalhará, para seus leitores, as causas que motivaram os mistérios criminais da cidade.

Desrespeito à Lei

A lei eleitoral facultou aos candidatos de todos os partidos o acesso ao rádio e à televisão, gratuitamente, em horários prèviamente fixados. Evidentemente, a medida foi justa e necessária. Constitui uma forma de equiparação, que anula as desigualdades econômicas, dando a ricos e pobres as mesmas possibilidades em face da pregação política.

Mas parece claro que o legislador teve em vista, ao votar o texto legal, assegurar maior contato entre os que postulam votos e os que elegem os Podêres Legislativo e Executivo. Quis lhes conferir oportunidades para expor seus programas e suas idéias, ampliando um convício que antes quase só se verificava nos comícios populares.

Infelizmente, porém, alguns candidatos estão utilizando as emissoras para retaliações pessoais, campanhas subversivas, ataques injustificáveis às altas autoridades da República, na mais lamentável exibição de facciosismo e de falta de educação política. Êsse comportamento contraria o espírito e a letra da lei e compromete os foros de cultura da Guanabara.

Produzir para abastecer

O govêrno estabeleceu os preços mínimos dos gêneros de primeira necessidade. E o fêz em tempo oportuno, antes das safras, para que os produtores pudessem avaliar as possibilidades econômicas de suas lavouras. Também procurou assegurar aos lavradores uma retribuição razoável para o seu esfôrço, pondo têrmo às injustiças dos antigos tabelamentos.

De fato, escapando aos contrôles oficiais os produtos industriais, não seria lícito continuasse a discriminação contra a agricultura. Dêsse tratamento antieconômico teria que resultar a queda da produção agrícola, como estamos presenciando no momento.

A escassez do feijão, milho e outros cereais foi uma decorrência direta do êrro daquela política que se procura, agora, corrigir. Com preços adequados teremos colheitas abundantes, na forma do "paiol cheio" preconizada pelo ministro da Agricultura, atualmente responsável pela coordenação do abastecimento dos grandes centros urbanos do país.

O poder federal fêz, portanto, justiça aos agricultores e serviu à causa do bem-estar coletivo. E' mesmo indispensável produzir para abastecer e abastecer para baratear.

Cubanos sob cuidados do Brasil

Os 60 asilados que ainda se achavam na Embaixada do Equador embarcaram, em avião especial, com destino a Guaiaquil.

Com o rompimento de relações entre Equador e Cuba, o embaixador do Brasil em Havana, sr. Luís Bastian Pinto, sòmente aceitou o encargo de representar os interêsses do Equador em Cuba quando o govêrno desta nação concordou com a transferência dos asilados que se achavam na Embaixada do Equador para os cuidados da representação brasileira. Desde então êsses asilados, mais de 300 vêm abandonando Cuba com salvos-condutos concedidos pelo govêrno cubano, em resultado das gestões realizadas pelo embaixador Bastian Pinto.

Com a partida dêsse grupo, ficam apenas 13 asilados sob a proteção do govêrno brasileiro.

SEBASTIAO JOSÉ FRANÇA DOS ANJOS — AYRTON C. JUNQUEIRA — LUIZ LYRA — RAFAEL JOSÉ FRANÇA DOS ANJOS — ALIF PALIS

ADVOGADOS

Escritório: Rua Senador Dantas, 117 — 14.º andar — Grupos 1431/32 — Telefone: 52-3372

SINDICATO NACIONAL DOS OFICIAIS DE MÁQUINAS DA MARINHA MERCANTE

Sede Própria: Av. Rio Branco, 20 - 11.º pavto.
Endereço Telegráfico: PROPULSOR — Tel.: 23-1092

EDITAL

Em cumprimento ao disposto na alínea "F", do art. 6.º da Portaria n.º 146, de 18/10/1957, do antigo Ministério do Trabalho, Indústria e Comércio, faço saber aos que o presente virem ou dêle tomarem conhecimento, que serão realizados no dia 12 do corrente, quarta-feira, as eleições para renovação da Diretoria e Conselho Fiscal dêste Sindicato e de sua representação junto à Federação a que está filiado.

Funcionarão no dia acima citado, no horário de 9 às 18 horas, três urnas coletoras de votos, nos seguintes locais:

Sede do Sindicato;
Urna volante no Cais do Pôrto;
Urna volante no mar.

Rio de Janeiro, 6 de setembro de 1962.

CASSIANO MARTINS DA SILVA
Secretário

quem matou Renée Aboab

Timbaúba

lada com uma ponta de lençol enrolada habilidosamente em tôrno do pescoço. Em cima do rosto um dos dois travesseiros, debaixo da cabeça o outro.

A cena criminal

O estudo do local, principalmente o exame das peças íntimas da vítima, autorizavam conclusões, a que fàcilmente chegou a polícia.

A análise da porta de acesso ao pequeno apartamento revelava que não houvera nenhuma violência por parte do assassino para nêle ingressar. Nem sequer chave falsa tinha sido usada. A porta fôra-lhe aberta pela moradora.

Constatou-se que as gavetas e portas dos móveis abertas, visava a simulação de um latrocínio conduzindo assim as autoridades a investigações falsas. Apenas as roupas de Renée tinham sido mexidas, ligeiramente. Nada faltava.

Ficou apurado que o facão de mato, usado pelo assassino para golpear a vítima na cabeça, pertencia ao marido de Renée e achava-se guardado em uma gaveta do camiseiro.

A cronologia

Naquela noite 21 de abril de 1954, Renee Aboab chega a seu apartamento, às 19.30. Depois de tomar, na cozinha, uma refeição frugal e ligeira senta-se em um divã e passa a ouvir, na vitrola, as canções francesas preferidas.

Mais ou menos às 21 horas, ainda aberta a porta do edifício, "êle" chega. Conversam. Às 23 horas, recolhe-se ao quarto. Às 23,45, o assassino deixa o prédio cruzando, na saída, com uma moradora que na ocasião entrava e que lhe guardou a fisionomia. O porteiro não o viu sair porque não estava no seu pôsto, como de hábito.

Quem?

Para entrar no apartamento sem violência, ser tão íntimo da vítima, saber que em uma das gavetas do camiseiro se encontrava o facão de mato, era lógico que o criminoso devia ser pessoa da intimidade da môça francêsa e tinha conhecimento da ausência do marido internado em uma Casa de Saúde, onde fôra operado naquele dia.

Durante as investigações realizadas para se saber quem era o criminoso apurou-se a dupla personalidade de Renée Aboab. Até às 19 horas era funcionária diligente e esforçada: depois das 21, apresentava-se outra, completamente diferente, procurando uma vida de aventuras, que foi a sua desgraça.

Conheceu-o no boate "Bambu" apresentado, aliás, pelo marido de quem era amigo. Impressionou-a de tal forma que, em certa ocasião, em carta escrita ao marido, afirmava não saber a qual dos dois devia preferir. Deixou-se dominar e escravizar entregando-lhe corpo e espírito, e dinheiro mais tarde.

A identificação

Não foi difícil encontrar, no círculo de relações de Renée, quem apresentasse os traços e característicos do homicida.

Pessoa íntima. Forte, para poder torcer a ponta do lençol pela forma como fôra feito. Marinheiro ou escoteiro, para dar na ponta do lençol aquêle nó, tìpicamente dos homens do mar ou dos que praticam o escotismo. Odiento e vingativo, para vibrar, com fôrça o facão do mato, a pancada brutal na cabeça de sua amante. Conhecedor de que o portão do edifício abria-se por dentro e que o porteiro nunca estava em seu pôsto, permanecendo na esquina conversando. Calmo, para retirar uma das meias da vítima e com ela limpar, cuidadosamente, todos os objetos que tocara, destruindo assim, suas impressões dactiloscópicas.

Encontrado, em Vitória, foi trazido para aqui. Interrogado confessou ter sido íntimo de Renée. Foi reconhecido pela moradora como sendo o indivíduo que saiu do edifício, na noite do crime, às 23,45. Assegurou que, durante a última guerra, servira na Marinha italiana como sinaleiro e timoneiro. Tudo bem enquadrado.

Mas a constante negativa e a falta de outras provas evidenciais, jogaram, por terra, tudo.

As autoridades, fatigadas, o largaram de mão. Desprezaram a técnica e deixaram-se apenas guiar pelas informações — denúncias as quais se agarraram com unhas e dentes, impròficuamente.

Por que se apartou a polícia da investigação científica voltando aos métodos da rotina? Mistério. Bastava que continuassem as diligências e ao chegaria a bom têrmo.

A polícia aceitou seu álibi até às 10 horas, de 21 de abril. E depois desta hora?

O caso Renée Aboab veio aumentar o arquivo dos crimes misteriosos, embora, nada de mistério ali houvesse. O criminoso estava ali. Era só estender a mão e prendê-lo. Faltou coragem para fazê-lo, para enfrentar as críticas.

Decorridos oito anos perdura o ponto de interrogação. Em lugar de — Parlez-moi d'amour" canta-se — "Parlez-moi de...bêtisse".

Mas paremos por aqui. As pessoas que "sabem demais" geralmente não são as que falam demais...

Amanhã, «O Homem que Sabe Demais» conta:

Mistério fabricado na morte do chantagista

Correspondência internacional

Os 21 refugiados de Helsinque

HAMBURGO (Por Ralf Radek) — A Zona Soviética da Alemanha sofreu uma dura perda de prestígio nos Festivais Mundiais da Juventude, realizados em Helsinque. Quase um décimo da delegação da zona, escolhida com o maior cuidado e designada segundo o dossier secreto das autoridades da Zona Soviética de "ativistas conscientes dos seus deveres para com a sociedade e absolutamente seguros" pediu asilo em Helsinque.

Que os "acompanhantes" oficiais do navio "Volkerfreundschaft" ("Amizade Entre os Povos") não estavam seguros da sua missão, decorre do fato de terem privado os jovens de tôda e qualquer liberdade de movimentos fora do grupo. Os rapazes e as jovens da Zona Soviética que vieram a Helsinque para estabelecer amizades internacionais só podiam sair do navio em grupo. Eram separados dos outros participantes nos Festivais por um autêntico cordão de guardas. Do navio seguiam em ônibus para o estádio onde formavam uma "cadeia alegre", dando os braços uns aos outros para que ninguém cedesse à tentação de fugir.

Divulgou-se entre os jovens o boato de que todos aquêles que tentassem fugir seriam entregues pela polícia finlandesa às autoridades da Zona Soviética. Não obstante, 41 jovens conseguiram subtrair-se à sua guarda. Êste fato incontestável é tanto mais surpreendente quanto êstes refugiados nasceram entre 1940 e 1944, o que significa que desde tenra idade estiveram submetidos à educação política do regime comunista. Já no jardim-de-infância ouviram constantemente a propaganda de ódio contra os países ocidentais. Nenhum dêles tinha jamais estado num país ocidental.

Sem dúvida o risco era em Helsinque menor do que os perigos que os jovens correm para, às vêzes sob as balas da Polícia Popular, romper a Muralha da Vergonha em Berlim ou para atravessar a nado canais e rios. Não obstante, os jovens deram provas de grande independência e de coragem, para num país estranho tentarem a fuga na certeza de durante anos seguidos não poderem ver os seus pais e os seus parentes.

Os refugiados de Helsinque demonstram nitidamente o conflito de consciência da juventude sob o regime comunista. Provam além disso que os educadores comunistas da Zona Soviética não conseguiram, apesar da ininterrupta propaganda ideológica, privar a juventude da capacidade de distinguir entre a liberdade e a escravidão política. Mesmo a Muralha da Vergonha não consolidou o Estado de Ulbricht.

Cercaram o aeroporto para De Gaulle descer

STTUGART e PARIS — A visita do presidente francês Charles De Gaulle foi considerada, na Alemanha Ocidental como um dos mais importantes acontecimentos da história no após-guerra, porque seu desejo foi "a união européia" para a qual puseram a primeira pedra, junto com a Itália e os países do Benelux. Essa e outras declarações constam do comunicado comum franco-germânico, ontem distribuído à imprensa mundial.

De Gaulle retornou à França, desembarcando no aeroporto parisiense de Orly sob espetacular vigilância policial. Quinhentos gendarmes e policiais ocuparam horas antes, o aeroporto e estradas adjacentes. A rota tomada pelo presidente até o Palácio foi mantida em segrêdo.

REPERCUSSÃO

A televisão francesa, comentando a viagem do presidente francês à Alemanha Ocidental, resumiu: "Uma viagem triunfal que deu a seguinte balança: reforçamento da amizade franco-germânica, por um lado, e insegurança sôbre se as conversações dificultaram ou facilitaram o ingresso britânico na Comuniidade Econômica Européia. Se a viagem foi para o bem ou para o mal da futura Europa, é algo que ainda não se pode precisar".

A Alemanha tomou conhecimento, com surprêsa, de que um tataravô do tão calorosamente recebido presidente Charles De Gaulle havia nascido na Alemanha.

Durante uma improvisada entrevista à imprensa, o general declarou: "Encontro-me tão à vontade na terra de Baden-Wuerttemberg por que meu tataravô, que se apelidava Kolb, era daqui. Nasceu em Durlach, junto a Karlsruhe, em 1761", disse De Gaulle em Stuttgart. O chefe francês visitou as cidades de Hamburgo, Munich, Stuttgart e Ludiwgsburgo. (DPA-TRP-DC)

Avião U-2 derrubado na China Comunista

TÓQUIO e HONG KONG — Um avião U-2 de reconhecimento, da China Nacionalista e de fabricação norte-americana, foi derrubado por uma bateria antiaérea sôbre o Este da República Popular Chinesa.

A Rádio de Pequim transmitiu a notícia em um breve comentário: "Um avião de reconhecimento U-2, de fabricação norte-americana, da banda de Chiang Kai-Chek foi derrubado por nossas baterias ao sobrevoar território da República Popular da China".

NÃO COMENTAM

Os Estados Unidos se recusaram a fazer novos comentários sôbre a derrubada do aparelho U-2 por baterias da China Comunista. O porta-voz do Departamento de Estado se limitou a repetir que dois aparelhos U-2 — iguais ao de Francis Powers abatido pelo fogo anti-aéreo soviético em 1960 — foram adquiridos pelo govêrno de Formosa à Lockheed, com autorização do govêrno dos Estados Unidos.

DO JAPÃO? NÃO

A respeito das acusações comunistas de que o aparelho derrubado havia levantado vôo do Japão, o porta-voz fêz referência a uma declaração feita em julho de 1960, pelo ministro do Exterior japonês, segundo a qual, naquela data, já não restava nenhum U-2 estacionado no solo japonês.

Não se sabe, ainda, qual a arma utilizada pelos comunistas chinêses para abater com precisão o avião U-2 que sobrevoou seu território. Não se confirmaram, até agora, as notícias que falavam de foguetes. (DPA-TRP-DC).

DESMENTIDO DO ITAMARATI

Um porta-voz do Itamarati desmentiu tivesse o ministro de Estado das Relações Exteriores afirmado, em reunião do Conselho de Ministros, que advogado norte-americano estaria, em nome do Estado da Guanabara, interferindo no encaminhamento de fundos da Aliança Para o Progresso.

CONGRESSO DE PEDIATRIA COMEÇOU A JATO — Delegações do Brasil e da Argentina ao X Congresso Internacional de Pediatria, a realizar-se em Lisboa, viajaram no mesmo DC-8 da PANAIR, ocupando tôda a lotação do grande jato (121 lugares). O conclave, cuja inauguração está marcada para o proximo dia 15, teve, assim, uma "avant-première" nas alturas (12.000 metros), pois, aproveitando-se da oportunidade, pediatras dos dois países iniciaram, durante a viagem, uma troca de idéias sôbre os temas que vão ser debatidos. A delegação brasileira, organizada sob os auspícios da Sociedade Brasileira de Pediatria, é chefiada pelo dr. Luís Tôrrez Barbosa. Na gravura, um flagrante colhido por ocasião do embarque

Política dos Estados

Carvalho Pinto: "sacrifício do povo deve ser evitado"

SAO PAULO — O governador Carvalho Pinto, em telegrama remetido, ontem, ao «premier» Brochado da Rocha, mostrou-se surpreendido com as notícias sôbre a suspensão da importação de feijão e ressaltou a gravidade da crise de abastecimento em todo o Estado e as conseqüências que poderão advir daquela resolução, em face da extrema carência dêsse gênero no período corrente. Frisou, ainda, que «a situação sobretudo se agrava quando, havendo o govêrno federal, no exercício de sua competência, avocado a solução do problema, deixa agora a população desprovida de qualquer possibilidade de solução a curto prazo, como o momento está a exigir.» Finalizando, acrescentou que «preocupado pela manutenção da ordem pública e tranqüilidade social, permito-me apelar ao seu alto espírito patriótico no sentido de evitar, em tempo, o injusto e desumano sacrifício da população bandeirante.»

GOVERNADOR FERIDO

Em virtude das chuvas, o comício do sr. José Bonifácio não pôde ser realizado ao ar livre, na cidade de Nova Granada, tendo o povo ouvido sua palavra no interior de um cinema. Porém o excesso de pessoas que ali compareceram fêz com que uma bancada daquela casa de espetáculos fôsse destruída, sendo vitimados no acidente o próprio governador Carvalho Pinto e sua espôsa. Foram ambos medicados no Pronto Socorro local.

MTR E MPR

O Movimento Trabalhista Renovador (MTR) apresentará protesto à Justiça Eleitoral contra a criação de um movimento político intitulado Movimento Pela Reeleição (MPR) Alegará aquela agremiação presidida pelo sr Fernando Ferrari que a semelhança de siglas poderá trazer prejuízos ao seu partido.

RIO GRANDE DO SUL

PORTO ALEGRE — O ministro da Educação acaba de convidar o governador Leonel Brizola a efetuar uma exposição no Palácio da Cultura, no Rio de Janeiro, das realizações do govêrno gaúcho no campo educacional. Agradecendo aquêle convite, o governador gaúcho informou ao titular daquela Pasta que já foram tomadas medidas naquêle sentido. A mostra terá lugar ainda êste mês.

SARGENTOS IMPEDIDOS

As praças de pré e os suboficiais estão impedidos de disputar cargos eletivos, em face do artigo 138, da Constituição, de acôrdo com decisão do Tribunal Regional Eleitoral. Acolhendo impugnação feita por um eleitor, o TRE negou registro de candidatura do sargento Aimoré Cavalheiro à Câmara Federal, sendo atingidos por essa decisão outros sargentos, também candidatos. Os prejudicados, segundo se informa, recorrerão ao Tribunal Superior Eleitoral.

GOIAS

GOIÂNIA — Encerrou-se o registro de candidatos ao próximo pleito, no município, tendo sido registrados 64 candidatos a vereador para uma Câmara com, apenas, 15 vagas. A UDN e PSB em coligação lançaram 12 candidatos; o PL, 9; o PDC, 8; o PTB, 20 e o PSD, 15

BAHIA

SALVADOR — Chegando, ontem à capital baiana, procedente do Rio, o governador Juraci Magalhães disse que "o Conselho de Ministros baixou-se a um nível de faccioismo a tôdas as luzes condenável", referindo-se aos pronunciamentos políticos do governador carioca e do goverador gaúcho. Juraci Magalhães ficará no Estado até o próximo dia 15, acompanhando o desenrolar da votação da emenda Oliveira Brito, pelo Congresso, retornando, logo após, à Guanabara, para prosseguir sua campanha eleitoral.

A Petrobrás e a Remessa de Dólar-Petróleo

A Assessoria de Relações Públicas da Petrobrás informa o seguinte:

1. Foi amplamente ventilado pela imprensa carioca, nestes últimos dias, o problema da demora de remessa de dólares para as companhias estrangeiras vendedoras de petróleo à Petrobrás, quando já esta fizera o correspondente depósito em cruzeiros, para o pagamento do mesmo petróleo;
2. A Petrobrás e seu presidente não fizeram qualquer pronunciamento público sôbre tais fatos, até que êles chegaram ao conhecimento do público, sobretudo através das reportagens especializadas. A propósito a imprensa procurou o presidente que, como sempre, a ela prestou os devidos esclarecimentos, que não poderiam ser ocultados.
3. Uma e sòmente uma das companhias vendedoras de petróleo deixou de enviar, para Santos, em conseqüência dos fatos referidos no item 1.º, o petroleiro que iria partir do Gôlfo Pérsico no dia 9 do corrente, a fim de abastecer a Refinaria Presidente Bernardes, de Cubatão;
4. E' incrível, e de se lamentar, a atitude de tal Companhia, que abertamente tomou tal decisão, quando a Petrobrás jamais deixou de saldar seus compromissos com a mais absoluta pontualidade.
5. A presidência da Petrobrás — e com seguros fundamentos — confia em que o Banco do Brasil encontre solução para a remessa dos atrasados, afastando, assim, o perigo da redução de fornecimento de petróleo para as nossas refinarias.
6. A Petrobrás está certa de que o Govêrno enfrentará e resolverá satisfatòriamente as dificuldades surgidas na atual conjuntura econômica brasileira;
7. Não há, assim, nenhum motivo para alarma no abastecimento de petróleo.

O Que se Diz

... QUE muito antes dos encontros amorosos no cemitério de Brasília já o poeta Guilherme de Almeida havia escrito que "o amor tem um gôsto esquisito de morte"...

... QUE o ministro da Educação "arquivou" o sr. Anísio Teixeira, atendendo a pedido de um bispo do sul...

... QUE o gavião que pousou na sorte do Fluminense domingo no Maracanã foi um "despacho" preparado pela "torcida" do Vasco contra o tricolor...

... QUE a turma da Praia do Pinto, à vista do precedente, já está adotando junto ao cabôclo Rompe Nuvem medidas para neutralizar o Astral no próximo jôgo Flamengo-Vasco...

... QUE a arrecadação do Estado de S. Paulo em 1963 deverá chegar aos 640 bilhões de cruzeiros, superando em 50 bilhões as previsões da receita da União...

... QUE o Medel não espera vencer o Jofre na luta de hoje, pois o nosso "galo de ouro" brigará no seu terreiro e a Cidinha já disse que se êle perder vai ter...

... QUE se Parati se incorporasse a S. Paulo receberia 40 milhões de presente e um pôrto para dividir com Santos as exportações daquele Estado...

João XXIII cancelou audiências

CIDADE DO VATICANO — Até o próximo dia 17 dêste, o Papa João XXIII não receberá nenhuma pessoa em audiência, pois estará empenhado, pessoalmente, em se exercitar para o Concílio Ecumênico.

Tôdas as audiências (gerais e especiais) foram suspensas, iniciando o Sumo Pontífice sua preparação espiritual para a Grande Reunião de bispos, marcada para o dia 11 de outubro.

EXCEÇÃO

No cumprimento desta devoção, o Papa abrirá uma única exceção para a atividade externa da mensagem radiofônica que fará às 20 horas do dia 11 dêste — um mês antes do Concílio — para os católicos do mundo inteiro.

A mensagem será transmitida pela Rádio do Vaticano, com a qual estarão coligadas as emissoras de rádio e televisão italianas e outras da França, Bélgica, Holanda, Espanha, Suiça, Irlanda, Áustria, Estados Unidos, Canadá e Principado de Mônaco. (ANSA-DC).

O Carioca reclama

QUEREM A VOLTA DOS ÔNIBUS — Moradores do Jardim Guanabara, Ilha do Governador querem a volta dos ônibus Cocotá-Castelo. E deram 48 horas para o Serviço de Trânsito restabelecer a linha que foi desviada daquele bairro.

-•-

E' DE MAIS — De uns tempos para cá os apartamentos da Av. Rui Barbosa vivem cheios de moscas. Não se sabe se a culpa é do lixo acumulado nos edifícios ou se é do lixo depositado no atêrro defronte. De qualquer forma, assim como está não pode continuar.

-•-

FALTA DE TELEFONES — A ausência de telefones na Ilha do Governador traz inúmeras complicações em casos de doenças. Sem carro e telefone o morador se vê na triste contingência de andar de porta em porta mendigando o favor de usar um aparelho, coisa, aliás, rara em tôda a ilha.

-•-

BONDE "AGUIAR-FÁBRICA" — Moradores do ponto final da linha "Aguiar-Fábrica" reclamam contra passageiros "caronas" que, tomando o bonde na Praça Saens Peña, vão até o fim da linha sem pagar e ocupam os melhores lugares.

-•-

SONEGAM TALÃO — O bar americano "Salada Carioca" e o Restaurante Ita, ambos na Av. Rio Branco, proximidades de D. Gerardo, sonegam sistemàticamente dos seus fregueses o talão de despesas.

Queixas e reclamações: telefones 23-3239 e 23-5082.

Artes

ANTÔNIO BENTO

O Salão Mineiro de 1962

Recebemos o regulamento do próximo XVII Salão de Belas-Artes de Belo Horizonte, que será aberto a 12 de dezembro próximo.

Compreenderá seções de pintura, escultura, desenho e gravura.

A seleção e o julgamento dos trabalhos serão feitos por uma Comissão de 5 (cinco) membros, dois dos quais de livre escolha do prefeito, dois eleitos pelos artistas inscritos e um indicado pelo Conselho Deliberativo do Museu de Arte, dela não podendo fazer parte artistas concorrentes.

A eleição será realizada por escrutínio secreto, sob a presidência do diretor o Museu de Arte, no dia 16 de novembro, às 15 horas, com o comparecimento de qualquer número de votantes, independentes de convocação, a Secretaria do Museu, no 3º andar da Municipalidade, em Belo Horizonte.

Não serão aceitos votos por procuração, considerando-se eleito, no caso de empate, o votado mais idoso.

Caso algum dos eleitos não aceite o encargo ou se ausentar dos trabalhos, será substituído pelo seguinte mais votado.

Competirá à Comissão Julgadora aceitar, selecionar e premiar os trabalhos inscritos, não cabendo recurso quanto ao mérito de suas decisões.

A inscrição dos artistas deverá ser feita até o dia 16 de novembro, às 14 horas, na Secretaria do Museu, contra a apresentação do recibo de entrega dos seus trabalhos e subentendendo-se que os inscritos conhecem e eceitam as normas estabelecidas para o Salão.

A entrega dos trabalhos deverá ser feita, contra recibo, na sede do Museu de Arte, na Pampulha.

Os artistas de fora da capital mineira, poderão se inscrever pelo Correio e deverão remeter seus trabalhos para a sede do Museu de Arte, na Pampulha.

Cada artista poderá apresentar, no máximo, 3 (três) trabalhos em cada seção.

Aberto oficialmente o Salão, nenhum trabalho poderá ser retirado, senão depois de encerrada a exposição.

Os trabalhos expostos deverão ser retirados da sede do Museu de Arte até 30 dias após o encerramento do Salão, sendo providenciada pela Prefeitura a remessa das peças pertencentes aos expositores de fora da capital, com frete pago, não se responsabilizando a municipalidade pelos trabalhos não procurados no prazo assinalado nem pelos que se extraviarem em trânsito.

O Salão de Belas Artes conferirá, em dinheiro, os seguintes prêmios: a) — nas seções de pintura e escultura:

1º prêmio — Cr$ 100.000,00;
2º prêmio — Cr$ 40.000,00;
3º prêmio — Cr$ 20.000,00;

b) — nas seções de desenho e gravura:

1º prêmio — Cr$ 50.000,00;
2º prêmio — Cr$ 20.000,00;
3º prêmio — Cr$ 10.000,00;

Só poderão concorrer aos prêmios, artistas residentes no país há mais de dois anos.

O julgamento dos trabalhos será feito até o dia 30 de novembro do corrente ano.

Os prêmios poderão deixar de ser conferidos, mas não poderão ser transferidos, acumulados ou divididos.

As obras contempladas com 1º prêmio, passarão a pertencer à Prefeitura, integrando o acêrvo do Museu de Arte.

—o(O)o—

NOTICIARIO

Aberta, ontem à noite, festivamente, na "Petite Galerie", a exposição de Frans Krajcberg.

—o(O)o—

Será realizada brevemente no Rio, a exposição dos trabalhos concorrentes ao I Concurso Nacional de Desenho de Jóias, patrocinado por H. Stern Joalheiros, e já apresentada em São Paulo na galeria de Arte H. Stern, quando houve também a distribuição dos prêmios Luigi Zanotto, Amélia Toledo, Renée Sarson, Aldo Carvalho da Fonseca e Heinz Kühn foram os vencedores do concurso.

Dos 189 inscritos foram escolhidos 85 desenhos, por um juri composto por Antônio Bento, presidente da Associação Brasileira de Críticos de Arte; Aldo Calvo, cenógrafo e decorador; Gisela Nejnner, artista; Carmem Portinho, diretora do Museu de Arte Moderna do Rio de Janeiro; José Geraldo Vieira, diretor do "Habitat" e crítico das "Folhas de São Paulo".

—o(O)o—

Interessante exposição de fotografias está aberta na Galeria do Instituto Brasil-Estados Unidos na Av. N. S. de Copacabana, 690, reunindo trabalhos de José Oiticica Filho, Sascha Harnisch e Max Nauenberg.

—o(O)o—

Foi adiada, no Museu Nacional de Belas Artes, a exposição de Djanira. Deve-se o fato à interposição, pelos pintores acadêmicos, de um mandado de segurança, semelhante ao do ano passado, interposto por ocasião da mostra de Segall.

—o(O)o—

A professôra e pianista MARIA DA PENHA está lecionando na Academia Lorenzo Fernandez. Ainda há vagas no seu curso preparatório, que prepara os candidatos para o Curso reconhecido pelo govêrno federal. Inscrições abertas na secretaria.

Prefeitos fluminenses terão maiores salários

NITERÓI — O governador Carvalho Janotti sancionou a lei que fixa os subsídios dos prefeitos fluminenses, para a legislatura de 1963 a 1967, de acôrdo com o orçamento de cada município, estabelecendo vencimentos que variam de Cr$ 15.000,00 ao máximo de Cr$ 100.000,00.

Segundo a lei, que recebeu o número 5.080, os subsídios serão assim distribuidos: orçamento até 2 milhões de cruzeiros, Cr$ 15.000,00 mensais do limite anterior até 5 milhões, Cr$ 30.000,00; de 5 milhões até 10 milhões, Cr$ .... 40.000,00; e de 10 milhões até 20 milhões, Cr$ 50.000,00.

Se o orçamento de um município variar entre 20 milhões e 50 milhões, os subsídios do prefeito serão fixados na base de Cr$ 60.000,00 mensais; se fôr de 50 a 100 milhões, Cr$ 80.000,00; de 100 a 150 milhões, Cr$ 90.000,00. Finalmente, serão de Cr$ 100.000,00 mensais os subsídios do prefeito do município cujo orçamento fôr superior a 500 milhões de cruzeiros.

S. A. DIARIO CARIOCA

FUNDADO EM 17 DE JULHO DE 1928

Diretor Presidente: DANTON JOBIM
Diretor Gerente: ULYSSES MARINHO
Diretor Comercial: ZÉLIO VALVERDE

Sede: AVENIDA RIO BRANCO, 25, sobreloja

Presidência	43-6465
Gerência	43-3014
Secretaria	43-5539
Chefia da Redação	43-5574
Administração	23-4437 e 23-4643
Publicidade	23-3939
Esporte	23-4472
Polícia	23-3239 e 23-5022
Circulação	23-3662
Oficinas e Revisão	43-5609

São Paulo: Barão do Paranapiaçaba, 61 4.º andar, grupo 3 — telefones: 32-5841 e 35-6280

Belo Horizonte: Avenida Alonso Pena, 774, 4.º andar, sala 308, Tel.: 4-8844
Niterói: Avenida Amaral Peixoto, 60, sala 611 — Telefone: 2-7893
Pôrto Alegre: Rua Caldas Júnior, 121, 1.º andar, sala 4 — Tel.: 8771

ASSINATURAS

Brasil e países da convenção postal:

Semestral	Cr$ 600,00
Anual	Cr$ 1.000,00

(Outros países):

Semestral	Cr$ 1.000,00
Anual	Cr$ 2.000,00
Preço do exemplar (Rio e Niterói)	Cr$ 10,00

SOCIEDADE:

jean pouchard

Esfôrço dos Deputados iniciou fraco

• O avião, com destino a Brasília, deixava o Galeão levando entre os passageiros o procurador Evandro Lins. Cinco minutos de vôo e começa a sair uma fumaceira dos diabos de um dos motores, e a tripulação avisa que «por motivos de um defeito técnico retornaremos ao aeroporto do Galeão.» Quase todos os passageiros ficaram apreensivos, mas o sr. Evandro Lins exibia um contrôle de nervos absoluto. Felizmente o maior foi o susto dos passageiros, pois o avião pousou tranqüilamente. Assim que desceu do avião o nosso calmo procurador foi direto para o bar do aeroporto, onde afogou sua calma num uísque duplo.

• O deputado Paulo Pinheiro Chagas, que espera uma votação em Minas tão grande quanto a do sr. Tancredo Neves, comentando com o colunista: «tenho que o plebiscito será marcado durante o esfôrço concentrado. Não é mais possível continuarmos vivendo nesse clima de apreensão. A UDN tem que se enquadrar dentro da realidade.»

• Há muito o embaixador Câmara Canto sonha com a nossa embaixada em Portugal, mas o embaixador Negrão de Lima continua afirmando que voltará na próxima semana para Lisboa.

• A UNE acaba de sofrer uma fragorosa derrota nas eleições estudantis da Universidade Católica. Duas chapas foram apresentadas. Uma, democrática, encabeçada por Mário Brockman Machado e outra, comunista, chefiada por Flávio Miragaia Perri.

Apurada a eleição, verificou-se que o candidato comunista perdeu em tôdas as urnas, de tôdas as faculdades da PUC, tendo alcançado apenas 508 votos, contra 1.302 votos obtidos pelo seu antagonista.

Em revide, a UME, que obedece à UNE, quer impedir que os estudantes não-comunistas utilizem o Restaurante do Calabouço, que é financiado pelos cofres públicos.

• O embaixador Hugo Gouthier comentando num grupo de amigos: «O Jeff Thomas foi um ingrato comigo. Vocês viram o que êle disse de mim no seu livro? E dizer que em Roma eu cheguei até a levá-lo numa recepção na casa da condessa de Mônaco, mãe do Rainier. Aliás, nessa recepção aconteceu um fato que despertou a atenção de todos os presentes: Nós chegamos às 23,00 horas e às 9,00 horas do dia seguinte o Jeff ainda estava comendo salgadinhos.»

• O senador Juscelino Kubitschek comemorará seu aniversário, amanhã, em Brasília.

• Enquanto o festival de cinema em Florianópolis foi um fracasso, soube que o primeiro encontro «Das Escolas de Danças do Brasil» foi um sucesso completo em Curitiba. A Academia de «Ballet» da sra. Léda Iuqui destacou-se do encontro em questão.

• Num «tête à tête» no «hall» do Hotel Nacional, em Brasília, o deputado Paulo Pinheiro Chagas e o sr. João Havelange.

• Hoje, pela manhã, deverá chegar a maioria dos deputados e senadores.

• Confirmada para novembro a visita que o presidente dos EUA fará em companhia de sua elegante Jacqueline ao Brasil.

• Ontem, na matéria em tramitação normal do Senado aconteceram três projetos do senador Gilberto Marinho. Só não havia a presença do simpático senador em questão, que só deverá chegar hoje, à NOVACAP.

• Parece mentira mas tomaram vergonha e estão redecorando o restaurante do aeroporto do Galeão.

• O governador Leonel Brizola foi a figura mais comentada da sessão de ontem da Câmara dos Deputados.

• Tudo indica que o plebiscito será marcado para 21 de abril. Pelo menos é esta a opinião da maioria dos deputados que se encontravam, ontem, em Brasília.

• Novamente na pista carioca, depois de uma circulada de 6 meses pela Europa, o casal Paulo Renha.

• Esta é de um íntimo amigo do governador da Guanabara: «Lacerda está trabalhando para se candidatar à presidente, pelo regime presidencialista, nas próximas eleições em 1965.»

• Já existe um homônimo de Jeff Thomas no Hipódromo da Gávea.

• Um jornal do Rio publica que o sr. Drault Hernany teria retirado sua candidatura ao Senado pela Paraíba. O homem da «Casa das Pedras» está em Brasília para o «esfôrço concentrado», e me pede para desmentir a notícia em questão. O que existe são apostas de alguns milhões de cruzeiros como o sr. Drault Hernany vencerá disparado as eleições na Paraíba.

• Estive conversando também com a elegante sra. Drault Hernany que está eufórica com o sucesso da campanha de seu marido.

• O general Amauri Kruel andou irritado com o mentiroso noticiário de um atrito que teria havido entre êle e o presidente Goulart. O chefe da Casa Militar é hoje um dos homens mais íntimos e de maior prestígio com o presidente da República.

• O embaixador e senhora João Dantas (dona Carmem é uma das figuras mais simpáticas de nossa sociedade) receberam um pequeno grupo para jantar, seguido de cineminha «bang-bang».

• A «hostess» n.º 1 do Brasil, sra. Maria Eudoxia Gualberto, contando que adora cerveja e não tem dúvida de que Ademar de Barros vencerá as eleições em São Paulo. A simpática sra. Gualberto irá a São Paulo para votar no seu candidato.

• Hector Herrera exibindo suas gravuras chilenas no MAM.

• Heron Domingues emagreceu mais de 20 quilos para ficar com melhor aspecto nos programas de televisão.

• Os «Doze Biquinis» do «Night and Day» tem um encontro marcado com Brasília.

• Estiando no Bodegon, um dos bons restaurantes dessa praça, o governador e senhora Carlos Lacerda.

• A bonita sra. Maria Tereza Goulart só se penteia em Brasília. Seu cabeleireiro, Ramon, não visitava a família na Espanha há muito tempo e a primeira dama do País resolveu premiá-lo com uma passagem de ida e volta ao seu país.

• A elegante srta. Márcia Kubitschek circulando com um nôvo «love». Não é «country boy».

• Muitos dos deputados aproveitarão o «esfôrço concentrado» para uma promoçãozinha visando às eleições em seus Estados.

• Encontro Fausto Fonseca dizendo que «vou construir uma casa em Brasília».

• Três horas da tarde do primeiro dia do «esfôrço concentrado» em Brasília. Na Câmara dos Deputados o presidente Ranieri Mazzilli acha que possìvelmente, hoje, haverá quorum para a votação do plebiscito. Havia apenas 40 deputados presentes no Congresso.

• No Senado ouve uma sessão sem a presença do presidente Auro de Moura Andrade. O senador Guido Mondin, que é também poeta e pintor, deixava falação para os presentes senadores presentes sôbre o pintor Aldo Lucatelli, que acaba de falecer vítima do câncer. O sr. Guido Mondin e os 17 senadores presentes, pareciam estar de antenas completamente desligadas da atual crise.

• Parece que o sr. Álvaro Catão sairá mesmo deputado por Santa Catarina.

• Não sei como possa existir um partido que oferece legenda para o Rei Momo. Estão fazendo carnaval com coisas sérias.

• Por hoje, é só. Brasília estará movimentadíssima daqui a pouco com a chegada da maioria dos parlamentares.

NOS CLUBES

Nélson Jorge

Aspirantes receberão debutantes

Os alunos da Escola Naval vão oferecer, na próxima sexta-feira, uma festa em homenagem às debutantes do Clube Naval, que, no próximo dia 29, estarão sendo apresentadas à sociedade carioca com uma festa em "black-tie". A reunião terá seu início às 21 horas.

"MISS" ELEGANTE DO SIRIO LIBANES

Com uma festa de alto gabarito, o Clube Sírio Libanês escolheu, no último sábado, sua representante no concurso "Miss Elegante Bangu". Treze elegantes e bonitas jovens desfilaram para a platéia. Saiu-se vencedora, sob aplausos gerais, a bonita e realmente elegante srta. Ana Maria Lôbo de Oliveira, ficando como suplente a srta. Tânia Mara Martins. Receberam menções honrosas as srtas. Mileyde D'Ajuz, Sandra Neves e Sônia Grubber. Entre os presentes: senhor e senhora Demétrio Habib (êles retiraram-se antes do desfile, pois foram receber o senhor Gabriel Habib que regressava da Europa), sr. e sra. Marcílio Neves (muito elegante a sra. Neves), sr. e sra. Fuald Chalfoun, sr. e sra. Chierala Raci, sr. e sra. Edmundo Jorge Chame (uma simpática a elegante sra. Chame), sr. e sra. Demétrio Miguel Ajuz, sr. e sra. Afif Habib Arduche, sr. e sra. Jamir Pereira, sr. e sra. Elias João Richa, Victor Majdalani, srtas. Augusta Teixeira Alves (uma beleza), Nair Alves, e muitos outros. Queremos fazer aqui um elogio à escolha das vencedoras. Muitas vêzes temos divergido de Ribeiro Martins, mas desta feita a escolha da vencedora foi merecida e veio de encontro ao gôsto de todos os presentes. Compareceram também os confrades Avelino Fraitas e sra., Luís Carlos, Haroldo Damásio e Valdomiro Lua.

SOCIEDADE SUL-RIO-GRANDENSE

A Sociedade Sul-Rio-grandense vai comemorar, no próximo dia 20, a data máxima do Estado do Rio Grande do Sul (Guerra dos Farrapos), com um intenso programa que constará de um "show", com a participação do Conjunto Farroupilha, Edu da Gaita e Ema e Válter D'Ávila. Na sessão cívica falará o professor e escritor Raul Bitencourt.

"MÃOS GRISALHAS"

A escritora e jornalista Marília São Paulo Pena e Costa, após o sucesso de "Hotel Edelweiss", "Eu e o Plural" e "Solar de São Dimas", acaba de lançar o seu último livro "Mãos Grisalhas" (contos de amor), que deverá ser um sucesso literário.

"JOGOS DA PRIMAVERA"

Já é uma tradição no calendário esportivo brasileiro a disputa da única Olimpíada Feminina do mundo. Este ano acontecerá a 14ª disputa dos "Jogos da Primavera", que contará com a presença do Corpo Diplomático, além da tradicional presença do presidente da República. Repórteres e fotógrafos das mais famosas revistas do mundo ("Time", "Life" e "Paris Match") estarão fazendo a cobertura dos "Jogos da Primavera". Todos devem comparecer no próximo dia 22, à tarde, no Maracanã.

Autran é quarentão

O famoso espetáculo musicado "My Fair Lady" que superlota diàriamente o Teatro Carlos Gomes, já conta com um fato humano: Paulo Autran, cujo papel como "Professor Higgins", constitui um dos pontos altos da peça, já que sua interpretação nada fica a dever aos que fizeram nos Estados Unidos, foi surpreendido com uma homenagem de tôda a companhia, uma vez que completava 40 anos. Bôlo com velinha, champanha e um discurso, estiveram presentes. Na foto, Paulo (quarentão) Autran e Bibi Ferreira, confraternizando

TEATRO

Paulo Francis

Cartazes & Promessas de CL

PARA hoje, há "My Fair Lady", de Alan Jay Lerner e Frederick Loewe, no Carlos Gomes, transposta para o Brasil mantendo o interêsse do espetáculo original, americano, que está em cartaz na Broadway há 6 anos e não ameaça sair. Trata-se da fusão da comédia "Pigmaleão", de Bernard Shaw, com a música de Loewe e o "script" de Alan Jay Lerner. Os adaptadores conseguiram preservar Shaw ao mesmo tempo que o tornaram acessível à platéia mais popular. No espetáculo brasileiro, Bibi Ferreira, Paulo Autran e Jaime Costa encabeçam um elenco que funciona quase sempre. O cartaz do Carlos Gomes pode ser recomendado sem susto.

No Teatro de Bôlso, Aurimar Rocha leva à cena "Ratos e Homens", de John Steinbeck, um drama americano de 26 anos que não envelheceu. O espetáculo elevou o nível da companhia — com Aurimar em destaque — e Steinbeck merece ser conhecido.

LACERDA E O TEATRO — Há dois anos, o atual governador, então candidato, escrevia um editorial na "Tribuna da Imprensa" prometendo aos profissionais, casas de espetáculo, abolição de impostos, melhores meios de divulgação etc. Hoje, passado tanto tempo, Lacerda não fêz rigorosamente coisa alguma em benefício do teatro: perdoou sòmente os impostos dos exportadores de café.

O Rio de Janeiro é supostamente a capital cultural do País, mas está inteiramente à mercê do maior número de vigaristas do teatro nacional. O governador abstém-se, quando não endossa o trabalho negativo dessa gente. No último caso, temos a sua confirmação dos abomináveis prêmios da Prefeitura — através do secretário Flexa Ribeiro — ou o perdão de selos para um empresário, êste famoso por conceder tempo livre ao governador e asseclas na TV. E' assim o austero CL.

A classe teatral votou em sua maioria em Lacerda, acreditando nas promessas do editorial, nos ares de professôra em êxtase cívico, do governador. Hoje, sabe melhor.

A solução é votar contra CL. Não estou aqui para indicar candidatos. Mas o teatro saberá escolher entre os opositores aquêles que tenham gabarito suficiente para legislar em benefício da classe. Caso contrário o teatro não subsistirá.

Pode viajar

Encete negócios

ASTROLOGIA

Prof. Mirakoff

Hoje, 11-9-62 (têrça-feira) — Favorável para viajar e para encetar negócios. Pode consultar advogado, médico ou dentista.

ACONTECERÁ HOJE AO LEITOR

Seguem-se as possibilidades felizes ou não de hoje, com horas e números razoáveis para todos os leitores nascidos em qualquer dia, mês o ano dos seguintes períodos

PARA OS NASCIDOS

ENTRE 22 DE DEZEMBRO E 20 DE JANEIRO (Capricórnio)

A tarde será perigosa, com rompimento de amizades, desgostos e complicações com o sexo opôsto. Muito cuidado. 10, 15 e 17; 343, 555 e 583 (horas e números).

ENTRE 21 DE JANEIRO E 18 DE FEVEREIRO (Aquário)

Negócios irrealizáveis. Aguarde amanhã com grandes possibilidades. 12, 15 e 17; 37, 55 e 80 (horas e números).

ENTRE 19 DE FEVEREIRO E 20 DE MARÇO (Peixes)

Manhã promissora, disposição aventureira e conquistas amorosas 15, 16 e 17; 51 61 e 71 (horas e números).

ENTRE 21 DE MARÇO E 20 DE ABRIL (Áries)

Dificuldades e trama de inimigos secretos. A tarde será de sucessos sociais. 3, 5 e 8; 30 50 e 62 (horas e números).

ENTRE 21 DE ABRIL E 21 DE MAIO (Touro)

Correspondência inquietantes por motivo de viagens. 3, 21 e 23; 20, 31 e 41 (horas e números).

ENTRE 22 DE MAIO E 21 DE JUNHO (Gêmeos)

Aventuras com o outro sexo e nervosismo. A tarde será bem promissora. 13, 15 e 17; 40, 42 e 53 (horas e números).

ENTRE 22 DE JUNHO E 21 DE JULHO (Câncer)

A tarde será de rompimento de amizades e perigosa, desgostos e complicações com o sexo oposto. Muito cuidado. 11, 15 e 17; 343, 55 e 583 (horas e números).

ENTRE 22 DE JUNHO E 22 DE AGÔSTO (Leão)

Negócios irrealizáveis. Aguarde amanhã com grandes probabilidades. 12, 15 e 17; 37, 55 e 86 (horas e números).

ENTRE 23 DE AGOSTO E 21 DE SETEMBRO (Virgem)

Manhã promissora e disposição aventureira e conquistas amorosas 15 16 e 17; 51, 61 e 71 (horas e números).

ENTRE 22 DE SETEMBRO E 21 DE OUTUBRO (Balança)

Negócios precipitados, mágoas árduas tarefas e profundos desenganos. 9, 10 e 11; 54, 61 e 74 (horas e números).

ENTRE 22 DE OUTUBRO E 20 DE NOVEMBRO (Escorpião)

Correspondência inquietantes por motivos de viagens. 3, 21 e 23; 30, 33 e 41 (horas e números).

ENTRE 21 DE NOVEMBRO E 21 DE DEZEMBRO (Sagitário)

Disposição belicosa e contrariedades com parentes. 9, 10 e 11; 36, 37 e 47 (horas e números).

MADRUGADA

Míster Eco

Olés para El Bodegon

Ganhou Copacabana um excelente restaurante com a inauguração do El Bodegon. Tipicamente espanhol, El Bodegon, desde a sua custosa decoração ao serviço sem discrepância chefiado pelo «maître» Sanches, é casa da mais alta categoria e, por isso mesmo, já de grande procura, reservando-se mesas com bastante antecedência.

El Bodegon oferece dois «shows» espanhóis diàriamente, às 22,30 horas e a uma hora da madrugada, nos quais se destacam os bailarinos Pepe e Anita e o cantor Tomas, com um ótimo conjunto de guitaristas. Mas a grande vedeta do El Bodegon está no seu próprio cardápio: «Paella a la Valenciana», de se aplaudir em contrição. Muito bons e de apresentação alegórica os coquetéis preparados pelo «barman» Enrique Abelleira.

Sempre que se escreve sôbre um restaurante a curiosidade do público se concentra nos seus preços. El Bodegon é um restaurante caro, sim, mas, pelo que oferece ao respeitável público, não poderia ser de outra forma. E quando se paga a conta sente-se a compensação do gasto, bastando lembrar que um quilo de feijão foi tabelado pelas nossas admiráveis autoridades competentes em cento e cinqüenta cruzeiros o quilo. E não existe.

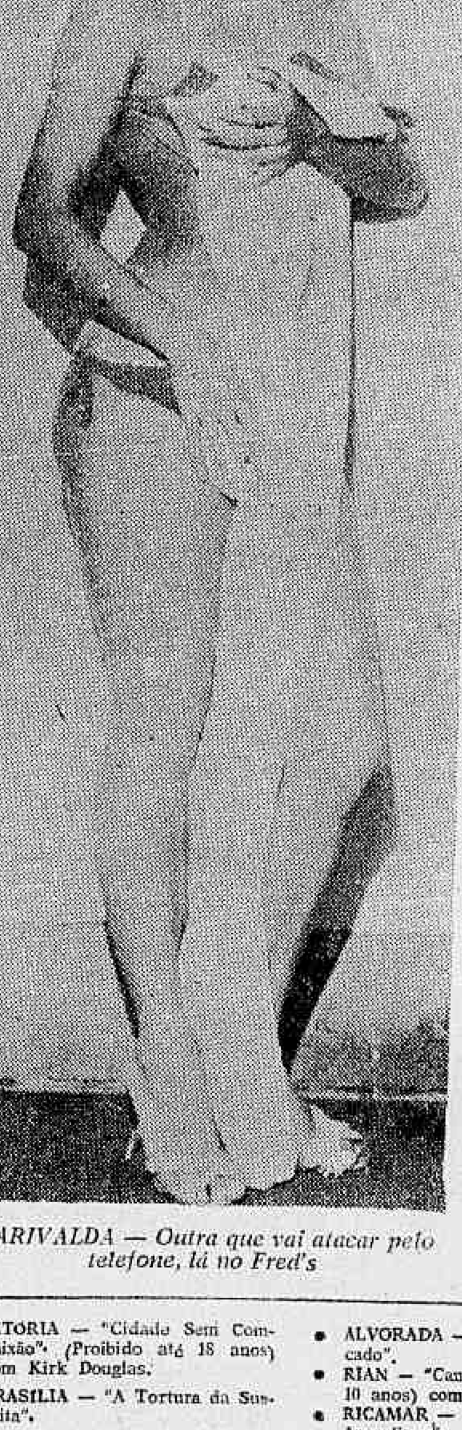

MARIVALDA — Outra que vai atacar pelo telefone, lá no Fred's

CHE BAMBOLA!

Lívio Romani, jovem cantor e guitarrista italiano que de há muito vem sendo atração artística do Little Club, acumula, agora, as funções de empregado e empregador, contratado de si próprio, por ter sido admitido como sócio daquele agradável recanto do Beco das Garrafas. Lívio Romani casou-se recentemente com abastada viúva paraense...

FRASE

Do assaltante «Bodão», depondo na delegacia de Nova Iguaçu: «Nunca assaltei um operário porque operário só têm no bôlso o dinheiro do trem.»

ALEM DA IMAGINAÇÃO

Várias vêzes já teve êste cronista oportunidade de se referir aos títulos das revistas teatrais encenadas em São Paulo, os quais, em matéria de imaginação, transcendem as lucubrações dos nossos geisas e valterpintos. Depois de «O Negócio é na Base-Lina» — com o «slogan» de «uma revista que levanta o moral» — de «O Negócio é de Cúpula» e de «Deu Cupim na Cabeça do Zé», assinada por J. Maia — claro! — e Jean Cocquelin anuncia-se na capital bandeirante a estréia de «O Buraco é Mais Embaixo»

TWIST & JAZZ

As coisas estiveram mal paradas no Little Club, tarde de domingo último. Os músicos de «jazz» que, costumeiramente, promoviam «jam-sessions» naquele bar, foram surpreendidos com a presença de elementos de um Clube de Twist que lá se instalava. E os músicos se recusaram a participar da espiroquetagem exigindo a paga pelo tempo perdido. Muito justo, aliás.

REDUTO DO SAMBA

Malgrado algumas incursões do «twist» e do «cha-cha-cha», recebidas — diga-se em louvor das coisas justas — em estado de banho-maria, o Drink continua a ser nas noites cariocas um reduto, talvez único, da música popular brasileira, com predominância do samba de teleco-teco. Para isso contribuem os seus bons conjuntos musicais, com a cantoria soberbamente defendida pelas vozes de Sandra Maria e Luís Bandeira, êste mais conhecido como Monsiuer Le Drapeau...

SUCESSO DE SILVIA

Já se pode escrever que o «show» de Silvinha Teles no Bon Gourmet é sucesso, agora que o público, através da propaganda direta, se convenceu de que o espetáculo merece ser visto. Fim-de-semana que passou, Flávio Ramos faturou eletrônicamente. Nos controles elétricos, mais enfaixado que a Avenida Rio Branco nestes dias eleitoreiros, o Aloísio de Oliveira.

CINEMA

G. & R. Santos Pereira

História ocidentalizada numa cidade de muitas angústias

«A Tôrre de Tóquio»

Tem qualidades de análise humana esta produção japonesa da "Shochiku Film", "A Torre de Tóquio" lançada inesperadamente no circuito do Lívio Bruni. Os locais e as personagens pertencem ao Japão moderno e cosmopolita dos dias contemporâneos, um Japão perfeitamente ocidentalizado, com mulheres independentes que pensam e agem por conta própria nunca as submissas e humildes mulheres de um Japão mergulhado no passado, vivendo em cidades iluminadas por gás neon, com intensa vida noturna, muito vício e muita falta de escrúpulos.

No sub-mundo de cabarés e alcovas de "call-girls" de luxo, nas ruas e praças de Tóquio e no interior de seus grandes edifícios de apartamentos, vive uma humanidade afligida por problemas passionais, financeiros e sentimentais, idênticos aos de qualquer outra cidade do mundo. Os seres retratados pelo diretor Naboru Nakamura também são ambiciosos e depravados; são mulheres que perderam o pudor e homens que as depravaram e as exploram, são artistas que lutam por afirmar-se, são jovens que se apaixonam e contudo não sabem conviver, são industriais que compram o amor das mulheres e nunca sua fidelidade. Essa fauna humana mostrada na fita de Nakamura foi estereotipada num gênero cinematográfico que viceja na Alemanha, na França, nos Estados Unidos, no México, em quase todos os centros produtores de filmes. Tem problemas idênticos e o drama tem seus fundamentos semelhantes numa estrutura social, política e econômica análoga tanto no Ocidente como no Oriente.

O diretor Naboru Nakamura sabe esmiuçar a intimidade de suas personagens, principalmente femininas, cuja análise é feita com agudeza e uma sutileza não raras vêzes admirável. Isso permite um trabalho de interpretação coêso e muito firme. Mari Yoshimura, além de mulher de grande encanto e beleza, é uma atriz notável. O que Nakamura nem sempre sabe fazer é narrar bem sua história, bastante prejudicada por uma fragmentação de personagens e episódios, ao ponto de confundir a clareza de sua exposição. A dispersão afina esparrama o centro dramático da fita e impõe uma dialogação excessiva, necessária, contudo, para o esclarecimento de numerosos pontos obscuros. Êsse defeito capital compromete, em fundamento o filme, e sua culpa cabe, evidentemente menos a Nakamura do que ao argumentista e ao autor do roteiro.

"A Torre de Tóquio", em síntese, é um filme japonês com qualidades de estudo do caráter e do comportamento humano, o que já não causam mais surpresa numa cinematografia que tem diretores, atores e intérpretes de primeiríssima ordem. O filme peca por uma dispersão de seu centro de interêsse pelo número excessivo de personagens nem sempre claramente identificados; peca, finalmente pelo caráter cosmopolita da trama, desgastada pela usura e pela padronização de suas fórmulas. Um filme apenas regular, com pontos de interêsse e de saturação. O cinema japonês faz coisas infinitamente melhores, principalmente quando deixa de ser ocidental e cosmopolita para ser nacional em sua essência e forma.

JOVEM SOCIETY

Barão de Siqueira Júnior

Hélio Dorea apresenta os «Dez Mais»

Angélica foi debutar em Salvador

NO SÁBADO último, Regina e Hélio Dorea, foram anfitriões desta coluna na encantadora cidade de Vitória, quando acontecia o tradicional evento dos "Dez brotos mais de HD", no "top Club" Vitória, promoção de HD, e que levou a elegante agremiação que congrega o "society" capixaba: mulheres elegantes e brotos bonitos.

PATROCINARAM o elegante acontecimento social-filantrópico (Obras assistenciais do Lion's Clube de Vitória) ilustres damas, tendo à frente as senhoras Maria Queiroz Lanoemberg e Aicina Marques, dando ao ambiente um toque bem charmante.

AS 3 da "mattina" o colunista Hélio Dorea, anunciou ao microfone, numa expectativa geral, ... que são: Alice Espíndola Vanderlei, Zaíra Castro, Mariangela Pacheco, Maria Gertrudes Machado, Maria Luiza Cruz, Maria ... Bumachar, Sílvia Renata Cohen, Tânia Cabas, Vera Broto e Vera Leal.

INEGAVELMENTE uma grande noitada, proporcionada pelo simpático HD e no fim de semana, dos mais agradáveis com jantares, "potins", recepções, ... e uma escapada em Guarapari, em companhia do acolhedor casal e das "deos" cariocas Maria Cristina Almeida Viana e Heloísa Duarte Pedrosa. Gratos a HD pelo carinho, atenções e demais obséquios, que proporcionou ao colunista e seus acompanhantes.

AMANHÃ, das 4 às 6, Chá das Margaridas, organizado pela senhora Anita Barros Barreto, em benefício das Obras Sociais Santa Margarida Maria, no Monte Líbano, Brotos e superbrotos darão presente à elegante tarde social-caritativa.

DEBUTOU em Salvador, a bonita Maria Angélica Catarino Príncipe de Oliveira, no tradicional baile das debutantes da Bahia, que aconteceu na última quarta-feira, no Hotel da Bahia, em caráter beneficiente. Como vocês estão lembrados, Angélica Catarino Príncipe de Oliveira, estreou no Copa, em 21 de julho.

TOMANDO chá com amigas, na tardinha de ontem, na pergula do Copa, a equatoriana moreno Maria Vitória Ponce, filha do embaixador do Equador e senhora de Ponce. Sua elegância esportiva era comentada por todos os presentes.

INFELIZMENTE, não podemos comparecer aos 15 aninhos de Emília Filotéa, por estarmos ausentes das pistas cariocas. Soubemos, entretanto, que foi uma noite bonita com danças, papos e o clássico bolinho. "Congratulations".

JANET Leigh está atuando no momento em Bye Bye Birdie", adaptado de um musical de sucesso da Broadway. "E uma sátira, diz ela, sôbre os cantores de "rock'n roll" e seu público. Em tôrno de um compositor aparecem nada menos de 250 jovens entre os quais Ann Murgret e Boby Rydell.

A morena Maria Celina Macedo Soares domingo esbanjava beleza no Country

REGISTRO

Aniversários

FAZEM ANOS HOJE:

SENHORES:

Ministro Washington Vaz de Melo; Hugo Mósca; João Virgílio Lurdes Nóbrega; Abílio Carlos de Carvalho; Lourival Oberlander; Osvaldo Fernando do Vale; engenheiro Trajano Melo Morais; Edmundo Bento Faria; Fernando de Oliveira Carneiro; João Bernardo Paredes Júnior; Antônio Correia de Oliveira; Alfredo Cardoso Machado; Raul Pinheiro Machado; Fernando Vanderlei de Carvalho; Pedro Cavalcanti; Odalis Basílio de Morais e Alfredo Garcia.

SENHORAS:

Dulce da Rocha Santos; Maria de Lurdes d'Alamo Louzada; Odete Rosa Cavalcanti; Zoraide Valdir Machado; Cecília Vila Lobos Borges da Rocha; Celina Coelho Figueiredo; Helita Alberto; Antônia Pistone Beltrão, viúva do sr. Heitor Beltrão.

Casamentos

Maria Helena-Jorge Eduardo — Casam-se hoje a senhorinha Maria Helena e o sr. Jorge Eduardo, ela filha do prof. Raimundo Brito e da sra. Inês Félix Pacheco Brito e êle filho do sr. Salvador Tedesco Júnior e da sra. Nadir Batista Tedesco. A cerimônia religiosa será efetuada às 18 horas na Igreja de Nossa Senhora da Candelária.

Falecimentos

Dr. Bolívar Caldas Barreto — A Associação Brasileira de Imprensa recebeu com pesar a notícia do falecimento, ocorrido sábado, do seu antigo consócio dr. Bolívar Caldas Barreto, que durante alguns anos exerceu o jornalismo nesta cidade. Admitido no quadro social em 1939, possuía matrícula 1355. Logo que teve conhecimento do infausto passamento, a ABI fêz hastear em funeral o pavilhão social, tendo apresentado condolências à família enlutada e se feito representar nos funerais por uma comissão de diretores e conselheiros.

TEATRO

CARTAZ

- BOLSO (27-3122) — "Ratos e Homens", de John Steinbeck. Drama. Às 21,15 horas. Vesperais, às quintas e domingos, às 16 horas.
- COPACABANA (57-1818) — "...Em Moeda Corrente do País", de Abílio Pereira de Almeida, com Cacilda Becker. Às 21 horas. Vesperais às quintas e domingos, às 16 horas.
- CARLOS GOMES (22-7581) — "Minha Querida Lady", Comédia musicada, com Bibi Ferreira e Paulo Autran. Às 21 horas. Vesperais às quintas e domingos.
- MAISON DE FRANCE (52-8678) — "Um Beijo no Asfalto", de Nélson Rodrigues, com Fernanda Montenegro e Ítalo Rossi. De quartas a domingos, às 21 horas. Vesperais às quintas e domingos, às 16 horas.
- GINÁSTICO (42-5421) — "Tiro e Queda". Comédia. Às 21 horas. Sábados, às 20 e 22 horas. Quintas e domingos, às 16 e 21 horas.
- NACIONAL DE COMÉDIA (22-0367) — "O Pagador de Promessas", de Dias Gomes. Drama. Às 21 horas. Vesperais, domingos, às 16 horas.

CINEMAS

LANÇAMENTOS

- SÃO LUÍS — "Os Canhões de Navarone". (Proibido até 14 anos) com Gregory Peck.
- PALÁCIO — "Festival Marylin Monroe". (Um filme por dia)
- BRUNI (Flamengo) — "O Último Cuplé". (Proibido até 14 anos) com Sara Montiel.
- METRO PASSEIO, METRO COPACABANA e METRO TIJUCA — "Os 4 Cavaleiros do Apocalipse". (Proibido até 10 anos) com Glenn Ford, Charles Boyer, Paul Lukas e Paul Henreid.
- ÓPERA — "El Cid". (Censura livre) com Charlton Heston e Sophia Loren.
- GUANABARA — "Os Apavorados". (Censura livre) com Vagareza e Oscarito.
- VITÓRIA — "Cidade Sem Compaixão". (Proibido até 18 anos) com Kirk Douglas.
- BRASÍLIA — "A Tortura da Suspeita".
- REX — "Os Apavorados". (Censura livre) com Oscarito e Vagareza.
- CINEAC — "Os Canalhas". (Proibido até 18 anos) com Marina Vlady
- IMPÉRIO — "O Pagador de Promessas". (Proibido até 18 anos) com Leonardo Villar.
- COPACABANA — "O Homem Que eu Devia Odiar". (Proibido até 14 anos) com Maureen O'Hara.
- PAX — "Os 4 Cavaleiros do Apocalipse". (Proibido até 10 anos) com Glenn Ford, Charles Boyer, Paul Lukas e Paul Henreid.
- ART PALÁCIO (Copacabana) — "Quanto Mais Frio Melhor". (Censura livre) com Yvone Furneaux.
- CARIOCA — "Cidade Sem Compaixão". (Proibido até 18 anos) com Kirk Douglas.
- PLAZA e ASTÓRIA — "Os Mosqueteiros". (Censura livre) com Gerard Barray.
- ALVORADA — "Um Vida em Pecado".
- RIAN — "Can-Can". (Proibido até 10 anos) com Frank Sinatra.
- RICAMAR — "Os 4 Cavaleiros do Apocalipse". (Proibido até 10 anos) com Glenn Ford, Paul Henreid, Charles Boyer e Paul Lukas.
- PALÁCIO (Higienópolis) — "Os 4 Cavaleiros do Apocalipse". (Proibido até 10 anos) com Glenn Ford, Paul Henreid, Charles Boyer e Paul Lukas.
- CARUSO — "Apartamento Indiscreto".
- TIJUCA — "Um Pecado em Cada Alma" e "Êsse Milhão é Meu".
- MELLO (Bonsucesso) — "A Filha de Satã" e "Êsse Milhão é Meu".
- ODEON — "A Filha de Satã" (Proibido até 18 anos) com Janet Blair.
- MELLO (Penha) — "O Esquife do Morto-Vivo".
- GUARACI — "Ódio Implacável".
- ROXY — "Os Apavorados". (Censura livre) com Vagareza e Oscarito.
- PIRAJÁ — "Tarzan e a Mulher Leopardo" e "Garôtas e Samba".
- ART PALÁCIO (Tijuca) — "O Sicário". (Proibido até 18 anos) com Vera Koscina.
- POLITEAMA — "Os Apavorados". (Censura livre) com Oscarito e Vagareza.
- AZTECA — "O Pugilista". (Censura livre) com Joaquim Cordero.
- PRESIDENTE — "O Pugilista". (Censura livre) com Joaquim Cordero.
- IMPERATOR — "A Filha de Satã". (Proibido até 18 anos) com Janet Blair.
- MARAJÓ (Jacarepaguá) — "Os Subterrâneos da Morte". (Proibido até 18 anos).
- SÃO BENTO (Niterói) — Os 4 Cavaleiros do Apocalipse". (Proibido até 10 anos) com Glenn Ford.
- FLORIANO — "Os Apavorados". (Censura livre) com Oscarito e Vagareza.
- SANTA CECÍLIA — "Assassinato em 45 R.P.M.".
- BRUNI (Copacabana) — "Noite de Montmartre". (Proibido até 18 anos).
- MADRID — "A Filha de Satã". (Proibido até 18 anos) com Janet Blair.
- MONTE CASTELO — "Os Apavorados". (Censura livre) com Vagareza e Oscarito.
- MIRAMAR — "Cidade Sem Compaixão". (Proibido até 18 anos) com Kirk Douglas.
- MARACANÃ — "O Pagador de Promessas". (Proibido até 18 anos) com Leonardo Villar.
- KELLY — "Amor Livre". (Proibido até 18 anos) com Bernardette Lafont.
- NACIONAL — "Rosas de Sangue". (Proibido até 18 anos) com Anthony Quinn.
- FLÓRIDA — "Os Mosqueteiros". (Censura livre) com Gerard Barray.
- BOTAFOGO — "Romanoff e Julieta" e "O Espetáculo Continua".
- LEBLON — "O Homem Que eu Devia Odiar". (Proibido até 14 anos) com Maureen O'Hara.
- AMÉRICA — "Os Apavorados". (Censura livre) com Oscarito e Vagareza.
- ART PALÁCIO (Méier) — "O Sicário". (Proibido até 18 anos) com Vera Koscina.
- SANTA HELENA — "Sem Talento Para Matar".

PASSATEMPO

R. PORTELA

HORIZONTAIS

1 — Ama-sêca
4 — Símbolo químico do Rádio.
5 — Membro da ave.
7 — Relativo a muro.
9 — Naquele lugar.
11 — Grito de dor
12 — Sem asperezas; liso.
14 — Via pública.
16 — Existe.
17 — Freira que não exerce cargos superiores.

VERTICAIS

1 — Botequim.
2 — Projétil com que se carregam armas de fogo.
3 — Carta de jogar.
4 — Desmoronar
6 — Denominação cingalesa da fêmea do elefante.
7 — Perversa.
8 — Gostar de.
10 — Contração de a e o.
13 — Carne da coxa, no açougue.
15 — Gemido.

RESPOSTA DO N.º ANTERIOR

HOR.: fraco — querida — uta — em — so — pá — tri — ter — outeiro — mamão. VERT.: furo — réu — ar — cica — ode — quarto — amparo — pó — dita — mero — rum — tiã — em.

FUGITIVOS DA ILHA GRANDE RUMAM PARA A GB

RONDA CARIOCA

Alcagüete foragido

Alcir de tal, um ex-alcagüete da polícia fluminense, está sendo caçado pelas autoridades policiais de São João de Meriti porque, ontem, pela madrugada, no interior da sede do Esporte Clube Esmeralda, na Rua da Matriz, 57, tentou assassinar o radiotécnico Sebastião Ferreira dos Santos (24 anos, solteiro, Avenida Nossa Senhora das Graças, 442), desfechando-lhe vários tiros de pistola calibre «45». O agressor, segundo apuraram as autoridades está homiziado no município de Nilópolis. A vítima, que, por sorte, sòmente recebeu um tiro transfixiante na perna esquerda, conta que Alcir tentou matá-lo ao final de uma discussão que travaram por motivos fúteis.

MARUJOS SURRADOS

A Polícia (29ª DP) está em diligências para identificar cêrca de 25 "play-boys" que, na madrugada de ontem, na entrada do túnel das proximidades da Estação de Campo Grande, quase mataram a pancadas os marinheiros Francisco Ferreira (25 anos, solteiro) e José Alípio Ribeiro (24 anos, casado), moradores na Rua "A", 40 — mesmo subúrbio. Já está apurado que a agressão aos militares se deu porque um dêstes, depois de beber num bar das imediações daquela estação, bateu num menor. Dezenas de outros rapazes se revoltaram com o fato, seguiram os marujos e atacaram-os quando passavam por um trecho êrmo do túnel.

OFICIAL EMBRIAGDO

O capitão de fragata Francisco Pinheiro Novais (34 anos, solteiro, Rua General Artigas, 233) dirigia alcoolizado o "volkswagen" GB-14-66-44, em companhia de Maria da Penha Morais (33 anos, solteira, Rua Leopoldo Miguez, 107, apartamento 705), quando, na Avenida Delfim Moreira, em frente ao número 286, perdendo a direção, jogou o veículo de encontro ao do jornalista José Renat Santos Pereira (Rua Aires Saldanha, 60, apartamento 602), sob o nº GB-14-72-14. O militar e sua acompanhante foram medicados no HMC e, em seguida, rumaram para o 1º DP onde o motorista foi autuado tendo o legista Eder Barros constatado seu estado etílico.

COMANDO DA PF FÊZ ANOS

A senhora Deolinda Melace Marinho, comandante da Polícia Feminina da Guanabara, foi homenageada, ontem, pelo transcurso do 1º aniversário do comando à frente daquela corporação. Estiveram presentes à festividade, realizada no Avante F. C., além de políticos, grande número de populares.

AGREDIDO O "DEIXA-DISSO"

Tentando separar uma luta corporal entre os indivíduos conhecidos por Luís de tal e José Paraíba, o operário Geraldo Pereira foi agredido a faca por um dos contendores, tendo ocorrido na Rua Santo Agostinho. Levado para o Hospital Sousa Aguiar, Geraldo Pereira foi internado, sendo o fato comunicado à Polícia.

BORRACHEIRO APANHOU

O indivíduo conhecido pela alcunha de "Paulista" agrediu, na madrugada o Agostinho. Levado para o Hospital de Almeida que ficou internado no Hospital Sousa Aguiar. As autoridades policiais do 10º Distrito Policial estão tentando deter o agressor e esclarecer os motivos do incidente.

"NINHO" DESMANCHADO

Policiais do 26º DP, atendendo denúncias, varejaram, na madrugada de ontem, o "ninho de amor" que funcionava na Estrada do Sapê, 355, onde foram presos 12 casais e arrecadados Cr$ 12 mil. A casa é de propriedade de Iolanda André da Silva, que foi detida e autuada pela Polícia.

Freio foi o poste

Quando trafegava na Rua Capitão Barbosa, em frente ao n.º 509, na Ilha do Governador, o lotação chapa GB 4-80-84, dirigido pelo motorista Joaquim Teixeira Alves de Moura, 27 anos, residente na Estrada Rio Jequié, 2.558 — Ilha do Governador), perdeu a direção, e foi chocar-se de encontro a um poste ferindo os seguintes passageiros: Lúcia Maria Santos (16 anos, Rua Vila Pan-Americana, 1.202 — Ilha do Governador), Cinésio Dela Tôrre (22 anos, Rua Ebro, 2), Dionísio Madeira (30 anos, Rua Dr. Manoel Barreto, Lote 61), Fernanda Jacira F. Paiva (Rua Capitão Emilson França, 35), e mais três vítimas que recusaram socorros médicos. Todos sofreram escoriações e contusões generalizadas. As autoridades do 20.º DP acreditam que o acidente tenha sido causado por algum defeito mecânico, esperando, porém, o resultado do laudo da Perícia. O motorista foi prêso em flagrante.

Procurados

Sebastião Gomes, "Tião", e Maurício Rosa, "Gravatinha", ambos bandidos de alta periculosidade, continuam evadidos

Estão armados e não se entregarão vivos

E' de pânico a situação em Mangaratiba e outras localidades do Estado do Rio de Janeiro, com a fuga em massa da Penitenciária da Colônia Penal da Ilha Grande, fato ocorrido quinta-feira última, depois de uma revolta da qual participaram mais de 50 detentos. Conseguiram escapar perigosos delinqüentes utilizando-se de um barco da própria colônia, com o qual atingiram Mangaratiba, onde praticaram uma série de crimes, roubando dinheiro, armas e mantimentos.

Há perigo iminente de os fugitivos atingirem a Guanabara, onde Welington Barbosa Lisboa Bastos, o "Puruca" e Norival de Almeida, são chefes de quadrilha. "Puruca", por exemplo, ao ser prêso em 1957, jurou vingança, tendo declarado que mataria o irmão de uma de suas vítimas que é um investigador que servia, na ocasião, no 28.º Distrito Policial. O grupo de fugitivos está tentando alcançar a Rodovia Presidente Dutra e disposto a reagir a qualquer tentativa de recaptura.

PERIGO A SOLTA

Conseguiram escapar os seguintes indivíduos considerados de grande periculosidade: Welington Barbosa Lisboa Bastos, "Puruca" autor da morte de doi Vigilantes Municipais, em 1957, na Favela d. Vintém; Sebastião Gomes da Silva, "Tião", autor do latrocínio ocorrido no "Café e Leiteria Jardim" no ano de 1953; Luís Virgílio de Carvalho, "Nival", elemento que ajudou o assalto a um trem da Leopoldina, em 1956, com o marginal "Ruço" quand ambos assassinaram um chefe de família e roubaram os poucos cruzeiros que a vítima levava; Norival de Almeida, "Novinho", ladrão assaltante, e muitos outros cujos nomes foram omitidos inexplicàvelmente pela direção da Colônia Penal e que estão impondo o terror nas cidades fluminense.

ARMADOS

Os fugitivos da Ilha Grande encontram-se fortemente armados e municiados. Assaltaram uma tendinha em Mangaratiba, roubando do negociante, sob ameaça de morte, todo o dinheiro que possuía e carregando, ainda grande quantidade de mantimentos e objeto de uso pessoal da vítima. Sabe-se também que um modesto pescador teve sua casa invadida por um grupo de fugitivos que, sob a mira de armas pretenderam, abusar de sua família.

A delegacia de Angra dos Reis nada pôde fazer para prender os fugitivos, pois não conta com elemento humano necessário. Os facínoras, ao que tudo indica, internaram-se nas matas, pretendendo atingir outras localidades por meios mais difíceis, mas mais seguros. Sabe-se que conseguiram grande quantidade de armas e munição e que venderão se preciso com a vida a liberdade. As vítimas dos facínoras afirmaram às autoridades policiais que os fugitivos, pela maneira brutal como agiram, estão em desespêro de causa e não irão entregar-se com facilidade.

SEM PROVIDENCIA

Até agora a polícia da Guanabara não tomou nenhuma medida para prender os fugitivos, limitando-se a chefia de Polícia a dizer que "não há perigo para a população do Rio". As autoridades fluminenses estão tomando medidas severas para impedir que os marginais consigam chegar à Guanabara. O policiamento nas barreiras está redobrado e, se houver invasão para a Guanabara, será através de estradas que não tenham fiscalização policial.

Os presos que se encontram na Colônia Penal da Ilha Grande, bem como em outros estabelecimentos penais, estão sujeitos a um sistema penitenciário — elaborado por uma junta de "técnicos" — que absolutamente não satisfaz. Na Ilha Grande, por exemplo, a liberdade era completa: não acreditavam os administradores que os presos pudessem fugir daquela maneira. Assim, gozavam os fugitivos das maiores regalias. A fuga estava planejada há muitos dias. Todo mundo sabia, menos a administração.

MACONHA PELO CORREIO

A vida penal na Ilha Grande corre tão à vontade que os presos chegam a receber maconha através do Correio. Isso ocorreu com o detento Manoel Camil de Paula, Registro Geral 82.926. Há um processo instaurado para apurar tal irregularidade. Soube-se que a maconha fôra mandada pelo estivador conhecido pela alcunha de "Peter", mas não se soube, ainda, como a "encomenda" teve livre curso na Colônia.

Matou-se diante dos filhos

Debilidade mental — ao que se presume — levou o mecânico Romeu Hermano Wepschky (50 anos, casado, Rua Luís ..., 388 — Abolição) a suicidar-se, ontem, por volta das oito horas da manhã, no interior de sua residência, desfechando dois tiros de revólver 32 à altura do coração.

Detalhando o caso às autoridades do 24º Distrito Policial, a espôsa da vítima, doméstica Laura Wepschky, de 41 anos, disse que o mecânico era neurastênico e, ùltimamente, teve seu estado de saúde agravado, pois não conseguia internação numa casa de saúde através do IAPI. Domingo, durante uma de suas crises nervosas, Romeu manifestou desejo de matar-se.

TIROS NO QUARTO

Ontem, quando na cozinha preparava o café, d. Laura escutou um disparo de arma de fogo que vinha do quarto onde se achava seu marido. Correu para lá e, ao chegar à porta, viu o mecânico — ensangüentado — encostar a arma ao peito e acionar novamente o gatilho. Os filhos do casal — quatro, sendo dois menores — também correram para o quarto. Romeu Hermano faleceu instantes depois, nos braços da espôsa. Um cadáver com guia daquele DP, foi removido para o necrotério do Instituto Médico Legal.

DC-8 deve trazer à tona hoje a causa do acidente

Poderá subir hoje à tona o DC-8 da Panair do Brasil que, após acidentar-se no Aeroporto Internacional do Galeão, mergulhou na Baía da Guanabara, matando 14 pessoas. Tôda a aparelhagem para a "operação-içamento", considerada inédita, está pronta para entrar em ação, sendo constituída de "pontões" (cilindros de aço) e vários compressores que servirão para inflar o "salsichão" (saco de nailon) que já foi introduzido no bôjo da jatonave.

Segundo se espera, uma vez iniciada a "operação-içamento", com o enchimento dos "pontões", dos "bolsões" e do "salsichão", dentro de 20 minutos o aparelho deverá vir à tona, demorando mais alguns minutos o trabalho de correção e dosagem de ar, para que a aeronave permaneça em posição de equilíbrio estável à superfície.

PLANO DE AÇÃO

Dentro do esquema traçado pelas autoridades encarregadas do içamento da jatonave, uma vez pôsto a flutuar o aparelho, tratores, com o auxílio de cabos de aço deverão rebocar o DC-8 para o pequeno desembarcadouro junto ao ponto de ônibus fronteiriço à Estrada do Galeão, ou, então para a pequena praia, junto ao hangar da Panair do Brasil, ultrapassando a Ponte do Governador.

O tenente Roberto Carvalho Rocha, um dos encarregados do trabalho dos "homens-rãs" da Marinha, informou à reportagem que as seis portas de emergência do avião já foram abertas. A bagagem do compartimento de ré é que está oferecendo problema, uma vez que a porta está emperrada. Todavia, na manhã de hoje, serão redobrados os esforços para abri-la.

PESO E MARISCOS

Segundo os cálculos feitos o pêso atual do DC-8 submerso oscila entre 60 a 65 toneladas, estando, portanto, muito aquém das possibilidades de "empuxos" que oferecem os "pontões" (20 toneladas cada um), o "salsichão" (30 toneladas e os bolsões salva-vidas (4 toneladas cada um) em número de 20 aproximadamente.

Outro percalço que encontra o trabalho, é que há considerável quantidade de mariscos agarrados na parte externa do aparelho. A correnteza obriga os "homens-rãs" a entrar no bôjo do PP-PDT com grande cautela. Muitas vêzes o mergulhador é "sugado" para o interior da jatonave, havendo o perigo de suas vestes de borracha serem atingidas e avariadas.

INTERESSE

A "operação-içamento" está despertando grande interêsse em tôdas as partes do mundo, com pedidos de informações e detalhes sôbre o fato. Há também interêsse por parte das autoridades navais, de comum acôrdo com a Aeronáutica Civil, e estão se tomando medidas indispensáveis para o registro dêsse salvamento que se verifica pela primeira vez nos anais da aviação.

As medidas e providências finais para fazer flutuar o avião possivelmente serão tomadas com antecedência, de modo a atender aos técnicos que desejam assisti-la, bem como aos representantes de jornais cinematográficos estrangeiros, jornalistas e também o povo em geral que, desde a manhã de ontem, permanece junto à murada aguardando o início dos trabalhos.

VALORES ARRECADADOS

O diretor do Hospital da Aeronáutica do Galeão, está avisando, que os objetos e valores arrecadados das vítimas do desastre socorridas naquele hospital, no dia 20 do mês findo, foram entregues às autoridades do 20.º Distrito Policial, na Estrada do Galeão s/n. (Ilha do Governador), após devidamente arrolados na presença de um representante do hospital, da Panair do Brasil e do comissário Valdir, daquela Delegacia.

Fim-de-semana foi do tiro ao linchamento

Do ponto-de-vista policial, em situação de ironia, o último fim-de-semana foi "fraco", pois, ao contrário daquele que o antecedeu — quando foram registrados 11 homicídios e dezenas de outras graves ocorrências — neste sòmente aconteceram dois crimes de morte — domingo, pela madrugada e à tarde —, e poucos foram os acidentes e os desesperados que procuraram no suicídio uma solução para seus problemas.

Como quase sempre, nos casos registrados pela reportagem do DC destacaram-se a ausência da Polícia, a imprudência de motoristas — e também de pedestres — a euforia de alguns incontrolados em bebidas, a fome etc. O fim de semana policial começou às 14 horas de sábado, quando — como publicamos — seis crianças foram atropeladas por um automóvel particular que, em alta velocidade, trafegava pela Avenida Epitácio Pessoa.

OUTROS CASOS

Depois do atropelamento em um grupo, onde dois dos menores morreram, as outras trágicas ocorrências se verificaram em pequenos espaços de tempo. Na Rua Nova Jerusalém (Favela da Baixa do Sapateiro), por exemplo, o cabo da Marinha Laércio Pedro de Lima (27 anos, casado, mesma Rua, casa 411), ao anoitecer de sábado, quase foi assassinado pelo marginal Claudemiro Fernando de Carvalho, o "Miro", que, em dezembro de 1960, havia matado o irmão de sua vítima de ontem Luís Gonzaga de Lima. O cabo-marinheiro recebeu um tiro no braço direito e, no Hospital Getúlio Vargas, onde foi medicado, contou que o assassino de seu mano agiu por vingança: foi êle quem prendeu "Miro" na ocasião daquele crime. O 19.º DP ainda não conseguiu localizar o acusado.

TIROTEIO NA ILHA

Quase ao mesmo tempo em que "Miro praticava sua nova "proeza", no Morro do Boogie-woogie, na Ilha do Governador, registrava-se violenta cena de sangue. Por motivos fúteis, o funcionário do Ministério da Justiça Hekel da Silva Rocha (35 anos, solteiro, Rua Visconde Delamare, 16 — também na Ilha) resolveu matar o irmão de sua amásia, Damião de Sousa, morador num barracão do Morro do Boogie-woogie. Foi à casa do desafeto armado com um revólver calibre 32. Porém, quando tentou alvejar Damião, êste tomou-lhe a arma. Resultado: Hekel foi ferido na mão esquerda e, pela sua amásia, Lurde de Sousa, foi levado ao Hospital Paulino Werneck e depois ao 20.º D.P.

QUASE LINCHADO

Na mesma noite de sábado, quase foi linchado por moradores da Avenida Brás de Pina o indivíduo Manuel Targino da Silva (29 anos, casado, Rua Seabra Sobrinho, 423 — Caxias), que, com doces e brinquedos, atraiu a menor I.M.R. (oito anos) para um prédio em construção no número 1992 daquela rua, tentando violentá-la. A menina só foi salva das garras do monstro porque gritou por socorro, atraindo a atenção de seu pai, o comerciário Ilton Morais Filho, morador nos fundos da obra. O monstro só foi salvo das mãos dos populares enfurecidos porque passava pelo local uma guarnição da RP, que o levou ao 22.º Distrito.

Já às duas horas da madrugada de domingo, ocorreu um homicídio à porta do "Clube Nove Estrêlas", Rua Caritar, em Inhaúma. A vítima, operário Genessi Elisário da Silva (21 anos, solteiro, Rua Dr Alfredo, 61 — mesmo subúrbio), morreu com um balaço no coração porque — segundo apuraram as autoridades do 24.º D.P. — dançou, no clube, com a "pequena" de um marginal ainda não identificado. Genessi morreu empunhando uma garrucha calibre 44: tencionava trocar tiros com seu matador mas sua arma falhou. A Polícia apurou que duas pessoas viram o crime mas estão com medo de testemunhar.

MAU ATIRADOR

Aos últimos minutos da tarde de domingo, deram entrada no Hospital Carlos Chagas o lavrador Norival dos Santos (24 anos, casado, Estrada dos Bandeirantes, quilômetro 28) e comerciante Átila Gonçalves de Oliveira (46 anos). O primeiro, que apresentava um ferimento no abdomem, disse: — "Fui baleado por Átila". O comerciante, por sua vez, declarou: — "Apanhei (tinha o corpo coberto por contusões) porque tentei matar uns marginais que foram beber sem pagar em meu estabelecimento, e errei o alvo". Quem espancou o comerciante foi um dos marginais que "deveriam morrer". O 27º DP registrou o fato.

ASSALTO NO MORRO

Também no Hospital Carlos Chagas foi medicado, domingo à tarde, João Martins da Silva, estucador, que reagiu a um assalto no Morro do Faz-Quem-Quer, em Rocha Miranda, e foi baleado no braço direito. A vítima, que tem 23 anos e reside na Rua Ramiro Monteiro, 131, contou ainda que na hora do assalto tocava uma boiada de sua propriedade e que os ladrões — dois crioulos — despojaram-no de pouca quantia em dinheiro.

MATOU A MULHER

Na noite do mesmo dia, no Morro da Providência, "Zé" marginal dono de uma "tendinha" do final da Ladeira do Barroso, assassinou, à porta do seu "estabelecimento", a mundana "Tutu Boneca". Motivos e nomes verdadeiros dos protagonistas da cena de sangue ainda não foram apurados pelas autoridades do 11º DP. A mulher, que trajava saia xadrez blusa branca e calçava sandálias brancas, discutiu acaloradamente com "Zé". Por fim, quando ia embora, o marginal desfechou-lhe dois tiros de revólver 32. "Tutu Boneca" morreu instantâneamente e o assassino fugiu.

DESASTRE

O fim de semana terminou com um desastre automobilístico: lotação versus caminhão. O resultado foi nove feridos quando o lotação GB-5-96-22 da linha "Cascadura-Méier" desgovernou-se em virtude da alta velocidade em que trafegava pela Rua Adolfo Bergamini. Depois de abalroar o caminhão GB-6-83-66, o coletivo andou por uns vinte metros, derrubou um poste de iluminação e foi chocar-se com a porta da loja de ferragens do prédio 113. As vítimas, medicadas no PAM, são: Ilma Costa Lima, Antônio Marques Xisto, Luci Garcia, Clarice Marques, Pedro Rosa Teixeira, Valdete Silva Pacheco, Helena Moreira e Alice Ferreira.

Pracinhas apunhalados na Itália

NÁPOLES — Em circunstâncias estranhas, Nataniel Ferreira e M. A. dos Santos, ambos integrantes do contingente militar que se destina a Gaza, no Oriente Médio, foram apunhalados numa rua localizada no bairro de Monto Calvário, em Nápoles. O navio brasileiro que os transportou, "Soares Dutra", encontrava-se fundeado no pôrto local. Os dois militares, embora com ferimentos de gravidade, conseguiram chegar ao hospital mais prximo onde receberam socorros médicos. As autoridades policiais estão tentando elucidar o fato. (UPI-DC)

Falta pouco

Os preparativos para o içamento do PP PDT já estão em fase final: os sacos de nailon que os operários da foto carregam já se encontram sob o mar, dentro do avião, e hoje poderão ser inflados para trazer à tona as verdadeiras causas do acidente

Tiro acidental matou trabalhador no túnel

Acidentalmente, segundo diz, o operário José Luís Cavalcânti (24 anos, solteiro) matou seu primo Manuel Valentino de Paiva (26 anos, solteiro, carpinteiro), ontem, às primeiras horas da noite, com um tiro de pistola calibre 7,65 no coração, no interior de um alojamento da firma "Construtora L. Quatroni", onde trabalhavam na construção do Túnel Catumbi-Laranjeiras.

O crime se deu quando vítima e criminoso, além de dois outros operários, conversavam num quarto do barracão que serve de alojamento. Manuel Valentino, à frente de um espêlho, fazia a barba e, ao seu lado, estava seu outro primo, o também carpinteiro Antônio Manuel de Oliveira, de 20 anos. Testando sua arma, José Luís fêz vários disparos em direção a um matagal das proximidades da entrada do túnel.

TIRO NO CORAÇÃO

Diz o criminoso que julgava que a arma, uma "FN", estivesse, depois disso, descarregada, e resolveu guardá-la. Quando retirava as cápsulas deflagradas do pente, um tiro ecoou no quarto e Manuel Valentino caiu varado por uma bala. O operário José Rufino dos Santos, que a tudo assistiu, procurou socorrer a vítima, levando-a até o escritório da obra.

Valentino, todavia, faleceu em seus braços. Detido pela guarnição da Radiopatrulha 40 — vigilantes números 1112 e 2036 — o criminoso foi apresentado ao comissário Magalhães Couto, do 5º Distrito Policial, que o mandou autuar em flagrante, ao mesmo tempo em que solicitava a Perícia para o local.

Em suas diligências, aquela autoridade apurou que vítima e criminoso eram amigos e há cêrca de seis meses haviam vindo da cidade de Itabaiana, Paraíba, onde residiam. Esclareceu, ainda que o criminoso adquiriu a arma trocando-a por um rádio transístor com um seu amigo morador em Campo Grande. O cadáver de Manuel foi removido para o necrotério do IML e a polícia espera o resultado do exame pericial para saber se realmente ocorreu acidente no caso.

Matou o primo

José Luís Cavalcanti

Diário do Forum

O juiz Pedro Ribeiro de Lima, da 9.ª Vara Criminal, condenou a 1 ano de reclusão, multa de 580 cruzeiros, Dalvaro Alves, que furtou 6 pesos de metal pertencentes a barraqueiros do Mercado de Madureira. Por outra sentença absolveu Artur Serqueira Melo, Haroldo Paz da Silva e Antônio Francisco Duarte, que respondiam por furto de um automóvel marca "Citroen", em 28 de outubro do ano passado, em frente ao prédio n.º 1, da Rua Manuela Barbosa.

•

A turma da "Imprensa Marron" vai voltar à prisão por decisão unânime da 1.ª Câmara Criminal, sendo relator o desembargador Faustino Nascimento, que deu provimento à apelação intentada pelo Ministério Público e pelo sr. Renato Mendonça Chica, contra decisão do juiz da 7.ª Vara Criminal, Severino Alves de Sousa, que decretou a prescrição dos crimes de difamação, calúnia e injúria, crime de extorsão, praticados por Domingos Pereira Barroso e Dirmar Reis Cayret, dirigentes do jornal "O Combate". Entendeu a Câmara não ser possível, no caso de ocorrência de concurso de crimes, o juiz generalizar os fundamentos da prescrição de um dêles para decretar a absolvição, em virtude da diferença de prazo da pena do rito processual de cada um dos crimes.

Candidato agitava no SAPS e acabou prêso

Insuflados por Antônio Matias de Albuquerque, um porteiro do Ministério da Saúde que é candidato a deputado estadual, populares tentaram invadir, ontem, à tarde, um pôsto do SAPS localizado na Fundação da Casa Popular de Deodoro.

Sòmente com a intervenção da guarnição da Rádiopatrulha 56, chefiada pelo vigilante municipal n.º 762, é que os ânimos foram serenados. A única prisão efetuada foi a do insuflador, que é casado, tem 30 anos e reside também naquele conjunto residencial.

QUEBRA-QUEBRA FRUSTRADO

O candidato a deputado foi autuado em flagrante pelas autoridades policiais do 26.º Distrito, que, também, deram proteção ao pôsto daquele órgão de abastecimento. A tentativa de invasão foi o clímax do descontentamento de que estavam possuídos numerosos populares que, desde as primeiras horas da tarde, postavam-se frente àquele estabelecimento, à espera de que lhes fôssem vendidos feijão e outros alimentos atualmente em carência.

A venda ao público não estava sendo realizada em virtude de um defeito na fechadura da porta do pôsto. Enquanto o gerente do estabelecimento, sr. João Gomes Neto, tomava várias providências para superar a dificuldade, inclusive pedindo auxílio ao Pôsto Central do SAPS, na Praça da Bandeira, os ânimos se acirravam e apareceu, para um "oportuno comício", o candidato agitador.

Não satisfeito com o falatório, o porteiro-candidato pediu a um guarda-municipal que prendesse o gerente, a quem tachou de sabotador. O policial, temendo, talvez, represálias por parte do "parlamentar", prendeu João Gomes. Ainda não satisfeito, Antônio Matias, que pertence ao Movimento Trabalhista Renovador, concitou a multidão, que a tudo assistia, a depredar o estabelecimento. Para exemplo do que deveria ser feito, o insuflador atirou um paralelepípedo à porta de aço do pôsto. Alguns populares mais afoitos também atiraram pedras, até que alguém chamou a Polícia e tudo voltou à normalidade depois de algumas borrachadas.

Povo caça assassino que é fiscal: DNER

Tôda a população da localidade de Sapucaia, no Estado do Rio de Janeiro, continua em pé de guerra e exige, imediatamente, a prisão do fiscal José da Silva, do Departamento Nacional de Estradas de Rodagem, que assassinou a tiros de revólver Raul Massa, candidato a vereador.

A Secretaria de Segurança do Estado do Rio de Janeiro mandou refôrço policial para o local, uma vez que a população ameaça depedrar o Pôsto da Guarda Rodoviária, expressando sua revolta pela pratica do bárbaro crime.

CRIME

Há algum tempo, Raul Massa tivera uma discussão com o fiscal José da Silva por questões políticas. Nessa ocasião, o candidato aplicou uma surra no policial, que jurou vingança. Partidários de Raul Massa tentaram impedir o desfêcho dramático. Porém o policial estava irredutível: jurara matar o desafeto.

Raul Massa passava pela porta do Pôsto da Polícia Rodoviária quando se avistou com o inspetor José da Silva. Foi então travada nova discussão entre os dois homens. Após troca de tapas, o policial sacou de sua arma, atirou quatro vêzes em Raul Massa e fugiu em seguida.

REVOLTA E FOGO

Momentos depois de tomar conhecimento do fato, populares se dirigiram ao pôsto policial na esperança de que o criminoso estivesse prêso. Todavia, a prisão do assassino não foi realizada, apesar do crime ter ocorrido no portão daquele órgão policial. Revoltada com a ineficácia das autoridades, a massa resolveu invadir e depredar o prédio do DNER.

Sabedor do ocorrido, o sr. José Abreu Campanário, secretário de Segurança do Estado do Rio de Janeiro, rumou para o local, a fim de se inteirar do caso. Foi recebido com apupos do povo que ainda tentou virar seu carro. Posteriormente, populares arrancaram tôdas as faixas eleitorais dos demais candidatos e as queimaram em praça pública.

Ante novas manifestações, a Secretaria de Segurança do Estado do Rio enviou, ontem, vários choques da Polícia Militar do Estado para garantir os policiais do DNER. Também foi para Sapucaia um grupo de elementos da DOPS.

Quis matar a famíli e chora arrependid

Com muito chôro e arrependimento, está recolhido a um xadrez da Delegacia Policial de São João de Meriti o cearense José Guilherme da Silva (27 anos, casado), que ontem, aos primeiros minutos da madrugada, ao final de acalorada discussão com a espôsa, tentou matá-la a golpes de faca tipo «peixeira» e acabou ferindo gravemente sua filhinha, de um ano e quatro meses, com violento golpe na face.

Ouvido pela reportagem, o desatinado — que é empregado de construção civil e últimamente, por desavenças com a espôsa, Maria Sulamita da Silva Filho, 32 anos, havia ido residir sòzinho na Rua Almirante Tamandaré, 233, Nilópolis — contou que só não matou tôda sua família porque se arrependeu quando viu a pequena Elenice chorando e perdendo muito sangue.

LOUCURA

Acrescentou José Guilherme: — "Fiquei louco quando fui ofendido por minha mulher. Eu havia ido à sua casa, na Rua Esmeralda, 111 (São João de Meriti) levar-lhe dinheiro. Ela e o pai, que também não gosta de mim, começaram a gritar comigo. Peguei a faca e resolvi matá-los."

Segundo depoimentos de pessoas que presenciaram a cena de sangue, sem que nada pudessem fazer para impedi-la, a criança, quando foi ferida, estava nos braços de sua mãe que gritava por socorro. Quando foi algemado pelo comissário Loureiro, da Polícia daquele município, o quase-assassino mostrava-se triste e dizia: "Não era isto que eu queria fazer."

A criança ferida ainda está internada em estado grave no Hospital de São João de Meriti e, como dizem os médicos, ficará deformada. Seu estado foi agravado em virtude da debilidade motivada pela excessiva perda de sangue.

Secretário fora do cargo assinou decreto que anulou as nomeações

DC no Estado do Rio

POLÍTICA NOS MUNICÍPIOS

1 - Pinaud no lugar de Janoti
2 - Novos Comitês para Macêdo
3 - Prefeito de VR com Badger

NITERÓI — Ontem, às 16 horas, várias senhoras e senhoritas reuniram-se na sede do Comitê, sediado na Rua Visconde do Uruguai, 465, sobrado, e organizaram o Comitê Feminino pró-candidatura Macedo Soares. Dirigiu os trabalhos a sra. Sílvia Bato Rosa, que, interpretando o pensamento das pessoas presentes, sugeriu que fôsse eleita, por aclamação, a sra. Alcina Macedo Soares para a presidência de honra do comitê. A espôsa do general Edmundo de Macedo Soares agradeceu e aceitou a indicação, prometendo, entretanto, que também trabalharia ombro a ombro com suas amigas.

Depois de estudar detalhes da nova organização, foram preenchidos, por eleição, os seguintes cargos: presidente, sra. Sílvia Bato Rosa; 1.ª secretária, sra. Regina Pereira dos Santos; 2.ª secretária, Eni Soares Siqueira; 1.ª tesoureira, sra. Hermínia Salgado Dias; 2.ª tesoureira, sra. Ilka Lage; secretária de informações, Doralice Salgado Dias; coordenadora geral, sra. Raquel Bezerra de Albuquerque.

A inauguração do Comitê Feminino pró-candidatura Macedo Soares ficou marcada para o próximo dia 2, às 20 horas, devendo comparecer o general Edmundo de Macedo Soares, Raimundo Padilha, José Antônio Schuster e outros candidatos a cargos eletivos no Estado do Rio.

— NITERÓI — O nôvo procurador-geral do Estado, sr. João de Oliveira Filho assinou ato designando o promotor Sílvio Duarte Monteiro para representar o Ministério Público nos serviços de apuração das eleições de 7 de outubro. Integrará, por outro lado, a Comissão Julgadora do Concurso de Títulos para provimentos da vaga do Cartório Galindo, de Niterói.

— O governador Carvalho Janoti, conforme autorização que lhe foi concedida pela Assembléia Legislativa, deverá viajar amanhã para a Argentina, onde ficará 15 dias. Embora tenha dito ao DC que só decidirá a respeito diante do fato consumado, tudo indica que o presidente do Tribunal de Justiça, desembargador Luís Miguel Pinaud, assuma o govêrno fluminense. É que nem o presidente nem os vice-presidentes da Assembléia, por serem todos candidatos, concordariam em exercer a chefia do Executivo na ausência do sr. Carvalho Janoti.

A Constituição Estadual é omissa sôbre quem deve assumir, se a isso se recusarem as autoridades mencionadas, até o 3.º vice-presidente da Assembléia. Recusando o desembargador-presidente a investidura e insistindo o governador Carvalho Janoti em viajar poderia abrir-se uma nova crise política.

— A direção do PSD fluminense acredita que o senador Paulo Fernandes vencerá por larga margem em todo o Norte fluminense, com exceção de uns poucos municípios, depois de comprovar que a candidatura pessedista se firma cada vez mais em tôda a região.

Uma caravana do partido majoritário, chefiada pelos srs. Amaral Peixoto e Paulo Fernandes, realizou pelos municípios do centro-norte um bem sucedido "rush" eleitoral, encerrando ontem em Lage do Muriaé. Foram visitados a sede e os distritos de Maricá, Saquarema, Cabo Frio, Campos, Bom Jesus, Itaperuna, Porciúncula e Natividade do Carangola.

O senador Paulo Fernandes visitará hoje Paracambi, Rio Claro e Angra dos Reis; amanhã estará em Miguel Pereira e Vassouras e quinta-feira em Volta Redonda e Barra Mansa. Os três dias seguintes serão dedicados a São Gonçalo.

NILÓPOLIS — Falando ao DC, o sr. Marinho Gonçalves Viana disse que organizou, no município, o "Movimento de Posição Social Democrática" em prol da candidatura do sr. Ernâni do Amaral Peixoto, à deputação federal, e do sr. Togo de Barros, a deputado estadual. Disse o sr. Marinho que organizou o movimento por reconhecer em Amaral Peixoto o verdadeiro líder da democracia brasileira.

VOLTA REDONDA — "Meu apoio a Badger é incondicional. Mesmo que não consiga o registro de minha candidatura a deputado estadual, marcharei com o ministro Badger Silveira, porque entendo que sua candidatura é a única que se define com os anseios populares" — esta foi a declaração do prefeito de Volta Redonda, sr. Nélson Gonçalves.

E finalizou: "Não sou homem de atitudes dúbias ou levianas. Ao tomar esta decisão achei que ela era, antes de tudo, um imperativo daqueles que se interessam pelo bem-estar da sua terra e seu povo".

PARA SENADOR
José Alves de Azevedo

Flagrantes do DC

Juízes não podem entrar no Fôro

NITERÓI — Com a reforma do asfaltamento da travessa que liga a Rua da Conceição à Avenida Amaral Peixoto, em Niterói, a calçada do prédio do Palácio da Justiça ficou abaixo do meio-fio, acumulando muita água quando chove mais forte no Centro da cidade.

Dessa maneira, a entrada no Fôro fica interrompida, obrigando advogados, juízes, promotores, serventuários e partes a procurar a outra entrada do edifício do Judiciário, que fica situada na Praça da República.

Associação dos Servidores do DER

NITERÓI — A posse da primeira diretoria do Conselho de Representantes da Associação dos Servidores do Departamento de Estradas de Rodagem está marcada para hoje, às 14 horas, em Niterói.

Cartórios querem 50% das vagas

NITERÓI — O presidente da Associação dos Cartórios de Niterói, sr. José Geraldo Guimarães, declarou que os escreventes exigem o cumprimento da Constituição que lhes garante 50% dos Cartórios que se vagam.

Cegos visitarão autoridades

NITERÓI — O programa da VIII Semana Social do Cego, promoção da Cruzada de Recuperação e Assistência ao Cego Fluminense, Associação Fluminense de Amparo aos Cegos, Escola de Serviço Social e Serviço de Educação Especial prevê para hoje visita às autoridades estaduais.

Juiz de Menores pediu pagamento: internados

NITERÓI — O Juiz de Menores de Niterói, sr. Admario Alves de Mendonça, encaminhou ao presidente do Tribunal de Justiça, desembargador Luís Miguel Pinaud, pedido de pagamento de Cr$ 102.000,00, da Casa de Protegidos do Menino Jesus referente à internação de 34 menores abandonados, encaminhados à instituição pelo Juizado.

Depois de Brasília Caio Martins

NITERÓI — A Companhia Iuiio Corteis, que representou no espetáculo comemorativo da inauguração de Brasília, encenará, dia 16, no Ginásio Caio Martins, a peça "O Canto do Cisne", cuja renda reverterá em benefício do Instituto de Proteção e Assistência à Infância de Niterói. — IPAIN.

Acôrdo entre a SA e a UFE

NITERÓI — O governador Carvalho Janoti aprovou minuta de acôrdo celebrado entre a Secretaria de Administração e a Universidade Federal do Estado do Rio, referente à Escola Fluminense de Engenharia.

Esperanto aniversariou

NITERÓI — Realizando sessão solene e hora de arte, o Niterói Esperanto Klubo comemorou, ontem o seu 5.º aniversário de fundação.

Assembléia: uma vez por semana

NITERÓI — A Assembléia fluminense aprovou projeto de resolução do deputado Luís Guimarães estabelecendo que o Legislativo, até o dia 7 de outubro, só se reunirá às quartas-feiras, a partir de agora, ao invés de entrar em completo recesso, como pretendiam alguns parlamentares.

* * *

EREDITARIEDADE NA CAIXA

NITERÓI — Os srs. Togo de Barros e Cordolino Ambrósio pediram licença dos cargos de presidente diretor da Carteira Hipotecária da Caixa Econômica Federal do Estado do Rio. Ambos são candidatos à Assembléia Legislativa e querem que o govêrno federal nomeie seus próprios filhos para substituí-los.

Parati: "Arino diz que Janoti quer mesmo resolver problema"

NITERÓI — Pretensamente [illegible] voltado, com o que classificou de "esterismo agudo de certos políticos inescrupulosos", o sr. Arino de Matos confessou ontem, ao DIARIO CARIOCA, que o governador do Estado "vai mesmo instalar o govêrno, por 48 horas, no município de Parati". O chefe da Casa Civil garantiu ao DC que não existe possibilidade de uma separação de Parati do Estado do Rio, "nem por plebiscito nem muito menos por politicagem indecente e imoral".

O sr. Arino de Matos afiançou que está existindo uma exploração administrativa, política eleitoral no caso. "— O govêrno já autorizou uma verba de 2 milhões de cruzeiros, para aquêle município. Já conseguiu contornar a crise na Emprêsa Fluminense de Transportes, liberando uma verba de pagamento dos servidores. O sr. Janoti já solicitou ao govêrno federal a construção, através o DNER, de uma estrada que ligaria Parati a Angra dos Reis, facilitando assim o sistema de transportes".

Notícias chegadas de Parati dão conta que permanece a situação de revolta no Município. Os homens fortes" do município revoltados com a situação atual de Parati — isolada completamente do Estado do Rio — estão inclusive dispostos a irem em comissão a São Paulo, a fim de solicitar ajuda do governador Carvalho Pinto, a fim de que o município passe a pertencer a São Paulo definitivamente. Por outro lado, estão pedindo também à população que repudiem nas próximas eleições a candidatura do pessepista Câmara Tôrres que foi eleito por aquêle município, mas que "nem verbas arranjou na Assembléia".

NITERÓI — Os milhares de candidatos ao serviço público nomeados pelo sr. Celso Peçanha e impedidos de tomar posse pelo sr. Janotti, voltaram a ter ontem novas esperanças pois o decreto n. 8.744 que anulou as nomeações trás a assinatura de um Secretário de Estado que há mais de um mês desincompatibilizou-se para concorrer à Assembléia Legislativa.

Trata-se do senhor Carlos Guimarães, que esquecendo-se de que não é mais de direito o Secretário do Trabalho, embora o seja de fato, tendo como testa de ferro o sr. Almir Mendes de Sá, colocou sua assinatura no referido decreto datado de 31 de agôsto de 1962. Ainda hoje mesmo, deverá dar entrada no Tribunal de Justiça numerosos mandados de segurança, impetrados por candidatos, os quais deferidos pelo juiz, possibilitarão a que muitos utilizem os seus pistolões políticos e tomem posse dos cargos para os quais foram nomeados.

O fato serviu para comprovar que as desincompatibilizações dos Secretários foram "prá inglês ver", uma vez que também o sr. Nicanor Campanário continua mandando na Secretaria de Segurança através de seu irmão João de Abreu Campanário.

PARA SENADOR
Celso Peçanha

GOVERNO HUMANO
E PROGRESSISTA

"DC" NOS CLUBES

R. DE MELLO

A meiguice de Glicéria ganhou o título no CRI

Com o seu quadro social tomando, completamente, as dependências do salão social, o «Clube de Regatas Icaraí», domingo, viveu uma de suas mais movimentadas noites, com a apresentação da promoção do DIARIO CARIOCA e das Casas Nemo, «Senhorita Modêlo»-62. Foi, sem dúvida, mais um êxito nesta série que, felizmente, vêm se revestindo de sucesso. Na oportunidade, anotamos:

1 — O Conjunto de Francavilla, com o seu ritmo alegre, animou as danças, recebendo entusiásticos aplausos do quadro social, principalmente, pelas suas novas criações.

2 — Bráulio Ramos assumiu o compromisso de ser "mestre de cerimônias" da festa, caso a renda das mesas fôsse revertida em benefício da Sociedade Pestalozzi, tendo se saído bem do encargo. Seu cachê custou Cr$ 11 mil.

3 — A "Comissão de Júri" foi assim constituída: sra. Lizair Guerreiro, presidenta da Sociedade Pestalozzi; Ismael Vilela, proprietário das Confecções Vilela; Saoli Tavares, representante do Vila Lage Esporte Clube; Gastão Figueiredo, presidente do clube anfitrião, e o responsável por esta coluna.

4 — As candidatas ao título local desfilaram na seguinte ordem: Regina Teresa Monteiro de Sousa, Acácia Maria de Lima, Neide Carvalho e Glicéria Faria Lopes.

5 — Depois de um difícil trabalho, o júri resolveu escolher Glicéria Faria Lopes, como representante do Clube de Regatas Icaraí na presente promoção.

6 — A arrecadação da festa somou a importância de Cr$ 15.000,00, aproximadamente.

7 — Estêve presente, abrilhantando a reunião, a "Sinhàzinha" da Sociedade Musical Ítalo-Brasileira, srta. Vilma Tavares, em companhia de Saoli Tavares, "Senhorita-Modêlo" do Vila Lage.

8 — Digna de nota a delicadeza do sr. Gastão Figueiredo e do sr. Itagildo Ferreira, cumulando de gentilezas a comitiva dos visitantes.

9 — Foi muito bem recebida pelo público a escolha de Glicéria para "Senhorita-Modêlo" do Clube de Regatas Icaraí.

FESTA DA PRIMAVERA

Numa iniciativa das alunas do Colégio Bittencurt Silva, Bráulio Ramos patrocinará no próximo sábado, às 23 horas, a "Festa da Primavera", com a eleição da "Rainha da Primavera" dos colégios de Niterói. Tomarão parte nesse evento os colégios: Bittencurt Silva, Instituto de Educação, Ginásio Maria Teresa, Colégio Brasil, Liceu Nilo Peçanha e Ginásio Santa Bernadete. À frente dêsse acontecimento estão as srtas. Ana Maria Gaspar, Ana Maria de Resende e Solange Cavalcante.

Glicéria Faria Lopes, "Senhorita Modêlo" do Clube de Regatas Icaraí, quando recebia a faixa a que fêz jus, das mãos da presidenta da Sociedade Pestalozzi, sra. Lizair Guerreiro

Concluídos os registros dos candidatos ao Ingá

NITERÓI — O Tribunal Regional Eleitoral do Estado do Rio concluiu o registro de todos os candidatos a governador, vice-governador, senadores e a deputados federais e estaduais, sem considerar qualquer impugnação.

Os candidatos a governador deverão ser colocados na seguinte ordem, na cédula única: 1.º) Tenório Cavalcanti; 2.º) Badger Silveira; 3.º) Edmundo de Macedo Soares; 4.º) Miguel Couto 5.º) Paulo Fernandes. Os candidatos a vice-governador estarão assim colocados na cédula oficial: 1.º) Saramago Pinheiro; 2.º) João Batista da Costa; 3.º) Atanagildo Ferraz.

A colocação dos candidatos ao Senado e dos respectivos suplentes será a seguinte: 1.º) Aarão Steinbruch; 2.º) Celso Peçanha; 3.º) Mário Guimarães; 4.º) Vasconcelos Tôrres 5.º) José Alves de Azevedo; 6.º) Saturnino Braga; 7.º) Jonas Baiense.

Os candidatos a deputado Federal, em número superior a 80, foram numerados a partir de 101. Vão aparecer na cédula única, a ser adotado sòmente em Niterói, encimados pelos nomes dos partidos que os registraram. Os primeiros serão do PTB, seguindo-se os da UDN, PSD, PSP e da Chapa de "Renovação Federal", integrada pelo MTR, PSB e PST.

Também colocados na ordem partidária, os candidatos a deputado estadual, no total de 1.155, serão numerados, na mesma cédula, a partir de 1.001. Os primeiros serão do PSD, seguindo-se os do PTN, PTB, PDC, UDN, MTR, PRP, PRT, PSD, PSP, PST e PR.

O Tribunal Regional Eleitoral também concluiu o registro dos candidatos a prefeito e vereador de todos os municípios do Estado do Rio. Os funcionários do TRE estão, nos últimos dias, trabalhando, em média, nada menos de 30 horas consecutivas, com ligeiro intervalo para refeições e descanso, a fim de ultimar em tempo todo o processamento referente ao pleito de 7 de outubro.

Periscópio

1 O prefeito de Itaocara Joenir Viegas sancionou resolução da Câmara Municipal considerando de utilidade pública a Cia. Telefônica de Itaocara (COTITA), com sede nesta cidade.

2 As autoridades da cidade de Miracema estão sentidas com o procedimento do presidente da Federação dos Estudantes de Miracema, que está desencadeando uma onda de mentiras sôbre alguns políticos desta terra. Esta campanha vem sendo feita pelo jornal o "Federado", com intuito anticristão.

3 Numa pesquisa realizada, recentemente, foi demonstrado que o senador Miguel Couto Filho é o candidato preferido na classe média. Comerciários bancários, professôres, funcionários públicos, estaduais e municipais, médicos, engenheiros e advogados, votarão com Miguel Couto Filho e Saramago Pinheiro.

4 O prefeito Sílvio Caetano, de Mangaratiba sancionou lei que cria o Museu de História, Fauna e Geologia, de Mangaratiba. A lei determina que o museu será administrado pelos professôres e vereadores do município e mantido por um convênio a ser firmado entre a Prefeitura e os governos federal e estadual.

5 Seis candidatos à deputação federal mereceram a preferência dos eleitores do Estado do Rio, em recente pesquisa efetuada pela OAPA — sem ser financiada. — São êles: Brígido Tinoco, Amaral Peixoto, Edézio da Cruz Nunes, Alberto Tôrres, Getúlio Moura e Paiva Muniz.

6 A mesma pesquisa mostrou dados interessantes, como: o eleitorado flutuante prefere o sr. Brígido Tinoco; as inquirições feitas nas portas das Igrejas protestantes apontaram o sr. Daso Coimbra como sendo o preferido; o eleitorado feminino prefere os senhores Amaral Peixoto, Bocaiúva Cunha e Getúlio Moura; o ex-prefeito de Niterói, sr. Wilton Oliveira, está tomando os votos de muitos candidatos.

7 Vários homens públicos do Estado do Rio estão freqüentando, às noites, a buate do Jurujuba Iate Clube, acompanhados de senhoras que não são as suas. Ainda, na semana passada, foi preciso se apagar as luzes do JIT, a fim de que se desse a entrada de um dêsses figurões.

P. DEPUTADO FEDERAL
CARLOS JANUZZI

Campanha antipólio prossegue hoje

NITERÓI — O Departamento Médico Sanitário informou que a campanha antipólio, promovida pela Secretaria de Educação, terá prosseguimento hoje, em Teresópolis, Três Rios, Paraíba do Sul e Sapucaia.

1820 - Para Dep. Estadual - PSD
Flávio Palmier da Veiga

PARA VICE-GOVERNADOR
ATHANAGILDO FERRAZ

Mais vacina "Sabin" para o Centro-Norte

NITERÓI, 10 — O Departamento Médico Sanitário da Secretaria de Saúde enviará, hoje, dia 11, um refôrço de 10 mil unidades da vacina Sabin para os municípios do Centro-Norte do Estado onde está sendo realizada a campanha de vacinação em massa da população infantil contra a poliomielite.

O médico Válter Madeira informou, ontem, que em cinco dias de campanha, em Friburgo, Bom Jardim, Cantagalo e Cordeiro, o êxito obtido não encontra precedente desde o início da vacinação.

A campanha prosseguirá, hoje, dia 11, por mais alguns dias, na região Centro-Norte, ao mesmo tempo que será iniciada na Zona Rural de Petrópolis, Três Rios, Paraíba do Sul, Teresópolis e Sapucaia.

EM MINAS GERAIS
PSD — PARA DEPUTADO ESTADUAL — PSD

GILBERTO ANTUNES DE ALMEIDA

P/DEP. FEDERAL — PTB
JOÃO JOSÉ DA SILVA

DC e Táxi-Musical presenteiam seus leitores e amigos

NITERÓI — O DIARIO CARIOCA e o programa "Táxi Musical Nilton Campegone", que vai ao ar tôdas às segundas, quartas e sextas-feiras, pelas ondas da Rádio Federal, das 19.30 às 21.30 horas, vão sortear, mensalmente, um colchão de molas, entre seus leitores e ouvintes.

Os concorrentes terão que enviar cartas ao programa "Táxi Musical Nilton Campegone" — Rádio Federal, na Rua da Conceição, em Niterói, para, inclusive, participar do primeiro Sorteio, a ser efetuado, ao próximo dia 28 de setembro.

PARA DEPUTADO ESTADUAL
João de Carvalho

Teatros & Boîtes
Programa para sua Noite

Teatro Nacional de Comédia
AVENIDA RIO BRANCO, 179 — TEL.: 22-0367
ÚLTIMAS SEMANAS
4.º MÊS DE SUCESSO
"O PAGADOR DE PROMESSAS"
De Dias Gomes — Dir. José Renato
Cen. e Fig. Anísio Medeiros
HOJE, AS 16 E AS 21 HORAS

SBTM APRESENTA
no Teatro Municipal
THE MODERN JAZZ QUARTET
DIAS: AMANHÃ E SEXTA-FEIRA, AS 21 HORAS
Ingresso na Bilheteria do Teatro

little club bar
Apresentando a melhor música para ouvir e dançar com reservas espetaculares
Joe Hamond
CONJUNTO DE ZÉ MARIA
LIVIO ROMANO
Serviço de Restaurante
Rua Duvivier, 37-L — Telefone: 57-6084

O BAR CANGACEIRO
ANUNCIA A VOLTA DE
BOOKER PITMAN
TODAS AS SEGUNDAS, TERÇAS E QUARTAS-FEIRAS
E CONTINUA A VOZ E O SORRISO DE
HELENA DE LIMA
TODAS AS QUINTAS, SEXTAS E SÁBADOS

AV. ATLÂNTICA 1424 — ÀS 0,30 1,30 E ÀS 3 HS.
OK APRESENTA
Novo Show "Zero hora Copacabana"
SEM CONSUMAÇÃO
SENSACIONAL STRIP-TEASE
PROF. ROBERTINI
Magia Moderna
e pela 1.ª vez no Rio os famosos bailarinos acrobatas: BEBY and ROLAND — AVENIDA ATLANTICA, 1.424 — TELEFONE: 37-6319

EU VOU VER...
CIRCORAMA
E VOCE?
MARACANÃZINHO
Diretamente de Nova York
Estréia, dia 20 de setembro, às 20,30 horas

JOHNNI ALF
Trio Musical de Jazz
BOTTLES BAR
Rua Duvivier, 37-J — Tel. 57-1065

com RENATO CONSORTE, ZEZÉ MACEDO, MÁRCIA DE WINDSOR, ZÉLIA HOFFMAN, JULIE JOY
12 NIGHT AND DAY apresenta BIKINIS
um show de ABELARDO FIGUEIREDO
APRESENTANDO AS 12 GAROTAS DE BIQUINI MAIS BONITAS DO BRASIL
RESERVAS: 42-7719 e 32-5863

HI-FI BAR E RESTAURANTE
(A casa preferida pela sociedade carioca)
Direção geral de MAURICIO LANTHOS
A PRIMEIRA CASA NO GÊNERO DA AMÉRICA DO SUL
Aberto, diàriamente, das 15 até às 5 horas da manhã. Apresentando as últimas novidades musicais do Brasil e do mundo.
COZINHA INTERNACIONAL E CLIMA DE MONTANHA
SEM «COUVERT» E SEM CONSUMAÇÃO
AVENIDA PRINCESA ISABEL, 6 — TELEFONE: 37-1270 (PLAZA COPACABANA HOTEL)
A casa consagrada pelos jornalistas brasileiros

METRO PASSEIO · METRO COPACABANA · METRO TIJUCA · PAX · RICAMAR · PALÁCIO
HOJE
CINES METRO: 12-15-18-21 HS
2ª SEMANA!
OS 4 CAVALEIROS DO APOCALIPSE
SÃO BENTO (NITERÓI)
Proibido até 18 anos

* Bequinho recebeu um «Santo Chileno» chamado Irigoyen.
* Ficou o bôlo de sete numa atração sensacional da semana.
* Aliano e F. Esteves ganharam o G. P. «Competência» com Capito.

Pelo Miolo da Raia

Oscar Vareda

ALTHEA ganhou com categoria, mas vamos reconhecer que seu jóquei ajudou um bocado. — O santoreiro Bequinho recebeu direto desde a partida o caboclo Irigoyen — O "santo chileno" encarnou direto no corpo do pernambucano e foi aquela áçan.

Aproveitou todo o nosso Manoel. Bebeu a marafa tôda e fêz percurso de gente grande. — KARACHI na frente, INTRUJA pela linha dois ali por perto e êle só seguindo junto à cêrca poupando no terreno firme as reservas da éguinha.

Nunca se afobou. — Esperou a reta e pelos 400 metros quando viu que a outra não abriu, trouxe devagarinho para a linha três ALTHEA e deu a partida. — Coisa assim na base da matemática pura.

Pela INTRUJA, foi fácil passar. Quase sem luta. Já a outra valente como ela só reagiu bonito e aí aconteceu pequena luta. Pequena, porem sincera, já que KARACHI chegou mesmo a pintar que ia endurecer.

Lá pelos 150 metros finais Irigoyen apelou então para as últimas reservas de KARACHI. E ela veio por dentro. Não com pinta de que pudesse ainda amolar o juízo da ALTHEA. Mas, veio com reação meio marôta.

Aí então surgiu a malícia do sanfoneiro. — Ameaçou levar sua ALTHEA para a cêrca, mas lá levou. Ficou um chega prá lá assim na base da tapeação pura. Irigoyen no lance contou até três e não acredito que o negócio fôsse apenas de mentirinha. Já, levantou um pouco KARACHI. A outra seguiu na mesma toada e acabou-se a história.

Achamos que o lance foi de pura malícia. E diga-se: Uma malícia bem à Pancho Irigoyen, não fôsse o outro "recebido" o chileno, como contamos no início dêstes tópicos.

A demora para a confirmação do páreo, foi necessário, mas em absoluto era caso para qualquer modificação do marcador. ALTHEA, apesar de tudo dominou a outra com categoria. Ganhou sem chôro.

KARACHI, valorizou o êxito da outra. Correu sempre na vanguarda fazendo train vivo e soube nos metros finais, não perder contato com a melhor, sempre ficando por perto reagindo dentro de sua valentia.

As melhoras de OLHADA, já começaram a aparecer desta feita. E ainda favorecida pela pista molhada, veio chegando na reta para um bom terceiro. — Não chegou a ser aquela decepção da última vez.

INTRUJA, é que correu uma enormidade — Seguiu fácil mesmo até a reta a ponteira, provocando inclusive até os 600 derradeiros uma enorme expectativa. Depois foi parando, mas acabou ganhando de duas e uma delas VIOLON CELESTE tida como a segunda favorita da competição.

Sobrou ZOADA, que teve o privilégio de assistir mais perto do que qualquer brasileiro de arquibancada, a disputa da melhor prova da semana. — Papelão.

VIOLON CELESTE, foi a grande decepção da carreira. Começou logo na partida derrubando seu segurador. E no percurso derrubou o resto do público, que confiava numa grande exibição daquela que era a fôrça do retrospecto.

ONZENARIA, MERIDIANA e CAMBARÁ foram os responsáveis pela outra ficada do bôlo de sete pontos. — O negócio no próximo domingo vai mesmo para a casa dos seis milhões. — Há muito não acontece uma atração assim na Gávea, na base do $$$.

... E CAPITO venceu. Aquêle mesmo que ninguém queria e pior, ninguém acreditava que ganhasse uma corridinha. — Mas valeu o trabalho de Válter Aliano — Muitas vêzes assistimos Aliano trabalhar ao lado do CAPITO, naquela pista pequena da beira da Lagoa. — Trabalhar ao nado mesmo. — Com um cabo enorme correndo uma e duas voltas puxando o cavalo. Lá no seu dôrso o aprendiz. Esteves, outra que merece também uma parcela e grande no êxito do cavalo.

Vitórias assim na base do trabalho, da teimosia mesmo, valem tópicos de elogio. Valem um lembrete tôda especial como agora ofertamos aos seus autores. — Válter Aliano, F. Esteves conquistaram lá para eles conseguindo vencer com CAPITO, um autêntico clássico. Um G. P. "Competência".

Cisne agradou em cheio nos 1500

O potro CISNE continua ostentando forma perfeita e vem sendo preparado para conquistar seu terceiro êxito consecutivo.

Ainda ontem estêve na pista montado pelo J. Portilho para abordar a distância dos 1.500 metros, tendo deixado ótima impressão.

EXERCICIOS

Eis os demais trabalhos anotados pela reportagem na manhã de ontem no Hipódromo da Gávea em pista de areia pesada:

Zé Catimba, J. Tinoco — 1.600 em 108".
Catita, J. Marchant — 1.500 em 100"3/5.
Melodie, O. Ricardo — 1.300 em 85".
Espanhol, I. Sousa — 1.200 em 78"2/5.
Zé Aranha, P. Gomes — 1.600 em 108".
Cicé, O. Machado — 1.300 em 84"2/5.
Marilina, J. Marchant — 1.200 em 82".
Moquetim, D. P. Silva — 1.000 em 65"3/5.
Comanchera, D. Moreira — 1.200 em 77"2/5.
Alea, J. Sousa — 1.200 em 77"2/5.
J. I., W. Andrade — 1.000 em 66"3/5.
Alman, C. Morgado — 1.300 em 83"2/5.
Amiai, J. G. Silva — 1.200 em 80".
Emir, W. Meireles — 1.600 em 104".
Pastorella, O. Machado — 1.200 em 79".
Vagalume, A. Saldanha — 1.300 em 87".
Lord Galo, O. Machado — 1.000 em 64"3/5.
Vila Real, H. Cunha — 1.400 em 95".
Cartago, I. Marchant — 1.300 em 86"2/5.
Rover, I. Sousa — 1.300 em 87".
Hell, P. Lima — 1.500 em 99".
Cadmo, L. Lins — 1.000 em 64"2/5.
Bedel, J. Silva — 1.400 em 97".
Atramo, J. Marchant — 2.400 em 175".
La Mision, A. Azevedo — 1.200 em 79"2/5.
[illegible], C. Morgado — 2.000 em 137"2/5.
Argonaço, W. Andrade — 2.400 em 167".
Ocumba, A. Néri — 1.000 em 69".
Cisne, J. Portilho — 1.500 em 98".
Cometa, C. Morgado — 1.700 em 112".
Tropeiro, O. Moura — 1.300 em 90".
Foguete, A. Portilho — 1.300 em 86".
Marijan, J. Portilho — 1.000 em 66"2/5.
Barcnet, J. Corrêa — 2.040 em 137".
Bedel, P. Lima — 1.000 em 64"2/5.
Cimbolm, J. Baffica — 2.040 em 140".
Xá, M. Andrade — 1.500 em 103".

5a.-feira na Gávea

PRIMEIRO PAREO — Às 20,30 horas — 1.300 METROS — Cr$ 150.000,00

		Ks.
1—1	Gioia, A. Barroso	57
2	Jonti, C. A. Souza	57
2—3	Bliss, A. M. Caminha	57
"	Gingo, A. Bolino	57
3—4	Rosalba, O. Machado	57
5	Blondie, O. Ricardo	57
4—6	B. B. C., A. Ricardo	57
7	Parvula, F. Pereira F.°	57
8	Guapuvira, J. G. Martins	57

SEGUNDO PAREO — Às 20,30 horas — 1.300 METROS — Cr$ 130.000,00

		Ks.
1—1	Femina, J. Fagundes	58
2	Zula, F. Fontoura	58
2—3	Pomara, W. Andrade	58
4	Zinky, L. Souza	58
5	Jane Eyre, M. Oliveira	58
3—6	Roscua, A. Barroso	58
7	Lullaby, C. A. Souza	58
8	Golea, H. Lima	58
4—9	[illegible], O. Ricardo	58
10	Aristocrata, J. Vieira	58
11	Lucanito, E. Conceição	58

TERCEIRO PAREO — Às 21,10 horas — 2.000 METROS — Cr$ 220.000,00 — [illegible]

		Ks.
1—1	[illegible], J. Negretto	57
	[illegible], O. Morgado	58
2	[illegible], J. G. Silva	57
	[illegible]	58
3	[illegible]	57
	[illegible], não correrá	57
4	[illegible], C. Pellica	57
	[illegible], H. Cunha	57
	[illegible], W. Meirelles	57

QUARTO PAREO — Às 21,40 horas — 1.000 METROS — Cr$ 150.000,00

		Ks.
1—1	Vegas, A. Santos	57
2	Brasa, A. Bolino	57
3	Gran Princesa, J. Ramos	57
2—4	Entra, F. Esteves	57
5	Sotree, C. A. Souza	57
6	Brezha, J. Vieira	57
3—7	Ocumba, I. Negretto	57
8	Koma, não correrá	57
9	Rocalle, A. Barroso	57
4—10	Barra Mansa, O. Machado	57
11	Abridaira, J. Fagundes	57
12	Ialoa, A. Ricardo	57
13	Que Quapa, E. Maia	57

QUINTO PAREO — Às 22,15 horas — 1.200 METROS — Cr$ 110.000,00 — (BETTING)

		Ks.
1—1	Carbonifera, A. Olivares	60
2	Minha Prefinha, W. Andrade	58
3	Milonga, J. Vieira	58
2—4	Florabela, J. Gnocco	[illegible]
5	La Bôa, C. Morgado	[illegible]
6	Gigi, A. Silva	[illegible]
7	Passarela, A. Azevedo	[illegible]
3—8	Zara, J. G. Silva	[illegible]
9	Zentino, A. Ricardo	[illegible]
10	[illegible], A. Néri	[illegible]
11	[illegible], F. Pereira F.°	[illegible]
4—12	[illegible], A. Barroso	54
13	Margarida, I. Oliveira	60
14	Medinilla, J. M. Santos	56
	Changuita, J. Marinho	54

SEXTO PAREO — Às 22,50 horas — 1.000 METROS — Cr$ 150.000,00 — (BETTING)

		Ks.
1—1	Bombarbeio, B. Santos	57
	Snobinho, F. Pereira F.°	57
	[illegible], O. Ricardo	57
2	[illegible], O. Machado	57
	[illegible]	57
	[illegible]	57
3	[illegible]	57
	[illegible], E. Maia	57
9	Cochinito, J. Ramos	57
10	Ousado, W. Andrade	57
4—11	Aotary, A. Marçal	57
"	Acthum, J. G. Silva	57
12	Lage, E. A. Pinto	57
13	Orlandi, não correrá	

SÉTIMO PAREO — Às 23,25 horas — 1.600 METROS — Cr$ 110.000,00 — (BETTING)

		Ks.
1—1	Dublin, I. Marchant	56
"	Sabrina, F. Esteves	58
2	Estero, P. Lima	52
2—3	Glenmore, F. Conceição	56
"	Ranai, J. M. Santos	58
4	Los Andes, não correrá	58
3—5	Zélo, J. G. Silva	56
"	Zulu, A. Barroso	56
6	Dirigível, não correrá	52
7	Comanche, L. Carvalho	54
4—8	Sadu, A. Ricardo	56
9	Canzonieri, A. Santos	60
10	Harum-Al-Rachild, F. Pereira	56
11	Airways, S. Reis	52

Anda bem

RISON após um exercício sob a monta de O. Ricardo

Expresso Real Ltda.
RIO-BRASÍLIA
Diariamente: 7.30 8.00 e 13.00 horas
Rodoviária: Guichê 34 — Fone: 23-9178
Encomendas: Av. Venezuela 3 sobreloja
FONES: 43-6725 e 43-6726

ARGONAÇO VOLTA TININDO PARA TENTAR NOVA VITÓRIA

Após uma linda vitória clássica em sua derradeira exibição, volta a competir esta semana na melhor carreira do programa o craque gaúcho ARGONAÇO.

O pupilo de Justiniano Mesquita surge como uma das figuras principais do G. P. "Dr. Frontin" na distância de 2.400 metros e com uma dotação de 700 mil cruzeiros ao seu ganhador.

BOM TRABALHO

ARGONAÇO estêve na pista na manhã de ontem preparando-se para êste compromisso. — Abordou a distância que irá enfrentar na tarde do próximo domingo, num trabalho que agradou em cheio aos observadores.

Com Valdemiro de Andrade no dôrso, o gaúcho passou os 2.400 metros em 167" cravados com um final dos mais sugestivos.

MUITA CHANCE

Está assim credenciado pela sua última performance e também pelo estado atual do treino, como bem atesta o seu bom exercício de ontem, o ARGONAÇO a conquistar um nôvo êxito em sua campanha em pistas cariocas. Esta é a esperança do seu jóquei, será mais uma vez Valdemiro de Andrade e esta também é a esperança do seu treinador Justiniano Mesquita, responsável direto pela forma perfeita que ostenta no momento aquêle parelheiro dos pampas.

Inscrições da semana na Gávea

A secretaria da Comissão de Corridas recebeu, na manhã de ontem, as seguintes inscrições para as corridas de sábado e domingo próximos no Hipódromo da Gávea:

SÁBADO

1) — 1.500 — Cr$ 110.000,00 — Perla 58, Joucia 56, Égira 56, Gay Love 56, Palomita 56, Dina 54, Peggy 58, Laika 54, Densidade 54, Lança 56 e Lady Tamar 52.

2) — 1.400 — Cr$ 110.000,00 — Ben Hur 54, Lingote 58, Don Alex 52, Zito 54, Prometheu 58, British Herald 58, Prosaico 54, Saxofone 54, Le Garçon 58, Big Fool 58, Labatout 54 e Oculto 54.

3) — 1.500 — Cr$ 110.000,00 — Diferencial 52, Jungle Crier 56, Zazo 54, Zé Carlos 54, Grogojó 58, Pacará 54, British Flier 58, Doidinho 58, Sarapião 58, Jordanito 54 e Ramazón 52.

4) — 1.300 — Cr$ 130.000,00 — Morro Agudo 58, Corot 58, Lymelus 58, Jabalin 58, Bismuto 58, Zingaro 58, Ready 58, Suliman 56, Idolo de Madrid 58, Cligré 58, Archimedes 58, Abrolho 58 e Risonho 58.

5) — 1.200 — Cr$ 200.000,00 — Causa 56, Charmante 56, Marilina 56, Pastorella 56, Varinia 56, Datcha 56, Nour-El-Sabah 56, Comanchera 56, Hiroshima 56 e Heloise 56.

6) — 1.500 — Cr$ 110.000,00 — Pecado 58, Zimbo 54, Xiu 58, Tarso 56, Guaranieri 58, Vila Real 52, Zé Curiboca 56, Hervão 56, Hontem 56, Risón 58 e Wyoming 54.

7) — 1.200 — Cr$ 200.000,00 — Cabernet 56, Cartago 56, J. I. 56, Sack 56, Patalou 56, Homérico 56, Lord Galo 56, Rock-Mountain 56, Agapanto 56 e Misty 52.

8) — 1.300 — Cr$ 150.000,00 — Lago 57, Bulos 57, Pilatos 57, Le Girando 57, Eucalipto 57, Barlovento 57, Balmaz 57, Miracle 57, Montejade 57, Cascavelero 57, Notário 57 e Nunsuch 57.

9) — 1.200 — Cr$ 150.000,00 — Báculo 57, Baixio 53, Hedon 53, Bárbaro 57, Rover 57, Percival 53, Black-Tie 53, Beaujolais 53, Sizudo 53, Hamlet 53, Gangster 53 e Babul 57.

DOMINGO

1) — 1.000 — Cr$ 200.000,00 — Paraguatá 56, Cortês 56, Cabine 56, Clunch 56, Hedrinha 56, Clumsy 56, Happy 56 e Hulabaloo 56.

2) — 1.400 — Cr$ 130.000,00 — Sister 54, Quinette 54, Secretinha 58, Otra Más 58, Zerumba 58, Lindabel 58, Aiula 58, Tika 58, Moojopina 58 e La Catdina 53.

3) — 1.300 — Cr$ 130.000,00 — Lever 54, Alma de Gato 54, Buena Fé 54, Clicé 58, Ahman 54, Aura 54, Meridiana 54, Queen Iseult 54 e La Missión 54.

4) — 1.000 — Cr$ 200.000,00 — Caduceu 56, Cami 56, Cadmo 56, Ribombo 56, Cateto 56, Disco de Ouro 56, Borboton 56, Club Gossip 56 e Snack 56.

5) — "[illegible]" — 1.200 — Cr$ 250.000,00 — Albans 60, Galáxia 60, Paddy 54, Agripina Augusta 52, Garôta de Oro 52, La Violetera 52, Zalaca 52, Columata 51, Harmonieuse 50 e Naninha 50.

6) — Grande Prêmio Doutor Frontin — 2.400 — Cr$ 700.000,00 — Intruja 59, Argonaço 61, Heros 61, Atramo 61, Quintuplo 61, Gurango 59, Clorito 59, Scoubidou 59, Fuji-Yama 61, Baronet 61, Acará 61 e Bonjandim 59.

7) — 1.300 — Cr$ 130.000,00 — Elequediz 58, Argot 58, Rompante 54, Anglo 54, Zarco 54, Shibo 56, Caminito 54, Foguete 58, Dugdei 58, Galbion 58 e Gepeto 54.

8) — 1.400 — Cr$ 130.000,00 — El Rei 58, Mero 58, Fiezelin 58, Tabanegro 58, Good Bye 58, Nibor 58, Zingaro 54, Marco Polo 58, Es Não És 54, Idolo de Madrid 54, Sem Rival 58, Shift 58, Hajarin 58 e Querelleur 58.

9) — (Areia) — 1.200 — Cr$ 110.000,00 — Klang 60, Labor 56, Don Leivas 56, Kim-Kim 56, Trapaceiro 60, Moonseed 58, Pegasus 60, Valsador 54, Edil 56, Zé Pangaré 56, Palpiteiro 60, Viettnan 60, Saint Emilion 56, Leonardo 58 e Prince Albert 58.

ESTA CAPRICHANDO — *J. Mesquita está caprichando e muito para apresentar ARGONAÇO na conta para levantar mais uma prova clássica domingo próximo no Hipódromo da Gávea*

P. Lima punido por um mês: imperícia

A Comissão de Corridas estêve reunida na tarde de ontem para julgar as três últimas reuniões disputadas no Hipódromo da Gávea.

Entre outras punições, resolveu suspender pelo espaço de um mês o freio Paulo Lima, por imperícia montando o cavalo Amilcars Dilemma.

RESOLUÇOES

Eis as demais deliberações tomadas ontem pela CC:

a) — Notificar os treinadores dos animais Pecado (primeira vez) e Xexéu (segunda e última vez) — (indocilidade);

b — Proibir de correr o cavalo Endiablé (balda);

c) — Chamar a atenção dos treinadores dos animais Hafsah e Bob's (balda);

d) — Suspender, por infração do artigo 161, do Código de Corridas (imperícia) o jóquei Paulo Lima (Amilcar's Dilemma) até o dia 14 de outubro de 1962. (Esta punição só entrará em vigor a partir do dia 14 do corrente);

e) — Suspender, por infração do artigo 154, § 1.°, do Código de Corridas (dificultar a partida), o aprendiz Carlos Alberto de Sousa (Lingote — dia 9) até o dia 22 do corrente. (Esta punição só entrará em vigor a partir do dia 14);

f) — Suspender, por infração do artigo 162, do Código de Corridas (prejudicar os competidores), os seguintes profissionais:

Antônio Portilho (Xexéu) até o dia 27 do corrente, José Julião (Ali Babá) até o dia 20, Israel Oliveira (Mila) até o dia 16 e Antônio M. Caminha (Cigarrista) até o dia 15. (Estas punições só entrarão em vigor a partir do dia 14 do corrente);

g) — Multar, por infração do artigo 165, do Código de Corridas (desvio de linha), os seguintes profissionais:

Carlos Morgado (Vioz), Rosaldo Penido (Peônia Rubia) e Manoel B. Silva (Athéa) em Cr$ 3.000,00; Juan Marchant (Good Bye) em Cr$ .... 2.000,00, Jupiraci Graça (Peggy) em Cr$ 1.500,00, José Machado (Sayonara e Albênzio Barroso (La Violetera) em Cr$ 1.000,00;

h) — Multar, por infração do artigo 147, do Código de Corridas (perda de boné), os jóqueis Antônio Portilho (Pery) e Albênzio Barroso (La Violetera) e (perda de chicote), os jóqueis Jorge Ramos (Caveira) e Adalton Santos (Rosedair) em Cr$ 1.000,00;

i) — Multar, por infração do artigo 188, do Código de Corridas (inobservância de horário na apresentação do seu pensionista no Hipódromo), o treinador Francisco Pereira (Niña Tamar) em Cr$ 1.000,00;

j) — Indeferir o requerimento do jóquei José Bezerra da Silva;

k) — Ordenar o pagamento dos prêmios das corridas dos dias 30 de agôsto e 1 e 2 de setembro de 1962.

Caiu o chicote de J. Ramos: Caveira

O jóquei J. Ramos explicou no Livro de Ocorrências a fraca exibição da égua Caveira, favorita do segundo páreo do último domingo.

Na partida, o pilôto perdeu o chicote, não podendo solicitar sua montada como devia durante o percurso.

OUTRAS QUEIXAS

Eis os demais registros feitos no Livro de Ocorrências sôbre as três últimas reuniões disputadas no Hipódromo da Gávea:

Reunião realizada em 7 de setembro de 1962 (sexta-feira).

1° PAREO — H. Cunha (Hafsah) declarou que, na partida, sua montada, saiu correndo em zig-zag e corcoveando, obrigando-o a sofrear e ficar fora de corrida.

2° PAREO — J. Vieira (Vicunha) declarou que, nos 900 metros, Cigarrista (A.M. Caminha) foi para dentro, obrigando-o a recolher para não cair.

3° PAREO — F. Conceição (Bela Tamar) declarou que, nos 800 metros, Mila (I. Oliveira) foi para dentro, obrigando-o a recolher, tendo quase rodado no lance. J. Vieira (Zaraza) declarou que, nos 700 metros, I. Oliveira (Mila) foi para dentro, apertando-o até "dobrar", tendo quase rodado no lance. P. Morgado (tratador de Fauvette) declarou que sua pensionista sofreu hemorragia durante a carreira, conforme atesta o Serviço de Veterinária.

° PAREO — Z. Guedes (tratador de Oleira) declarou que sua pensionista não confirmou os bons exercícios fornecidos, não sabendo a que atribuir a sua má "performance".

5° PAREO — A. Ricardo (Sadu) declarou que seu conduzido foi prejudicado pelo competidor Mosco (F. Estêves), que depois de abrir na entrada da reta final, tornou a ir para dentro, obrigando-o a recolher para não cair.

6° PAREO — O. Machado (Extruder) declarou que, nos 900 metros, sua montada, já ia sem nenhuma ação, pois não pegava a raia de grama.

Reunião realizada em 8 de setembro de 1962 (sábado).

2° PAREO — J. Machado (Grogojó) declarou que, na partida, sua montada ficou nas mãos do segurador, daí largar com bastante atraso. A. Portilho (Endiablé) declarou que, na partida, sua montada, depois de largar com as demais competidoras, rodou para atrasar-se bastante.

3° PAREO — A. Santos (Rosedair) declarou que, na reta final, ao corrigir sua montada, perdeu o chicote, sendo assim obrigado a lançar mão do boné para alertá-la, tendo perdido a carreira que julgava certa.

4° PAREO — A. V. Neves (tratador de Kilarney) declarou que seu pensionista não correu como devia, por ter sentido da mão direita, que aliás é comprometida e que na grama dura como se encontrava, prejudicava-o bastante.

5° PAREO — N. Pires (tratador de Agripina Augusta) declarou que sua pensionista não correu o esperado, devido, talvez ter estado afastada das pistas algum tempo, adiantou, ainda, que, na próxima corrida deverá correr melhor, pois se encontra em bom estado.

Reunião realizada em 9 de setembro de 1962 (domingo).

2° PAREO — J. Ramos (Caveira) declarou que, na partida perdeu o chicote, não podendo, assim, correr sua montada como devia. A. M. Caminha (Goodness) declarou que, já na entrada da reta final, sua montada queria desgarrar, para desmunhecar logo em seguida, tendo em conseqüência abandonado a carreira.

3° PAREO — A. Portilho (Xexéu) declarou que, desde os 700 metros, já ia bem aberto, e que o meio da reta final, sua montada atirou-se para dentro, embora prontamente corrigida, passou a correr por fora, por ser bastante manhoso, não chegando a prejudicar Phoebus (S. Cruz) que por sua vez, também corria bem aberto.

6° PAREO — J. Barros (Geremon) declarou que, na entrada da Variante, um adversário não identificado foi para dentro, obrigando-o a recolher.

CONCLUSÕES DA 12 a. PÁGINA

Braçadas e . . .

POLO AQUATICO

Reunido na tarde de ontem o Conselho Técnico de Polo Aquático da Federação de Natação quando designou os juízes para a próxima rodada do Torneio de Principiantes que será efetuada no próximo sábado assim como para a rodada do dia 19.

Assim para o jôgo (16 horas) de sábado entre Botafogo x Guanabara, na piscina do Botafogo, funcionará o juiz Juarez Coutinho, tendo como cronometrista o sr. Gilson Barbosa e o delegado será o sr. Carlos de Sousa Ribeiro. Para o encontro entre Vasco x Fluminense (16 horas), na piscina do Vasco, atuará o sr. Paulo César, atuando como cronometrista o sr. Wilson Leal e o delegado será o sr. Paulo da Fonseca e Silva.

Para a rodada do dia 19 vindouro, jôgo entre Botafogo x Fluminense (20,30 horas) na piscina do Botafogo, o juiz será o sr. Gilson Barbosa. O sr. Juarez Coutinho será o árbitro do jôgo entre Vasco x Guanabara que será efetuado na piscina do Vasco, às 20,30 horas.

As inscrições para o Torneio de Novíssimos de Polo Aquático serão encerradas no próximo dia 21, sendo o certame iniciado no dia 6 de outubro.

REMO

Nas águas da Lagoa Rodrigo de Freitas, na manhã do próximo domingo, será realizada a "V Regata do Campeonato Carioca de Remo" quando o Vasco da Gama vai tentar reduzir a diferença de 61 pontos que o distancia do líder Botafogo, estando os cruzmaltinos credenciados como favoritos à vitória coletiva da competição, embora essa redução deva ser na ordem de uns 30 pontos. Após essa regata o certame carioca será paralisado até o dia 16 de dezembro, atendendo à circunstância da preparação da equipe nacional para o Campeonato Sul Americano (que será efetuado no dia 11 de novembro nas águas do Rio Lujan, em Buenos Aires).

Por seu turno a regata entre a Escola Naval e Pontifícia Universidade Católica que seria realizada no próximo domingo, na Lagoa Rodrigo de Freitas, face à disputa da "V Regata do Campeonato Carioca" foi transferida para a próxima têrça-feira, às 8 horas, no mesmo local. Três são as provas que serão disputadas: "iole a dois", "iole a 4" e "iole a oito".

ALEMANHA CAMPEA MUNDIAL

A Alemanha sagrou-se na tarde de domingo, no Lago Rotsee, nas proximidades de Lucerne, Suíça, campeã mundial de remo, nesse "I Campeonato Mundial" efetuado, tendo vencido cinco dos sete páreos olímpicos disputados, sendo que a França venceu o "double" e a Rússia o páreo de "Skiff". Foram os seguintes os resultados dêsse certame que teve início na quinta-feira com as eliminatórias e encerrou-se domingo:

Quatro com patrão: 1) Alemanha, 6'29"12|100; 2) França, 6'31"93|100; 3) União Soviética, 6'33"30|100; 4) Polônia, 6'35"13|100; Austrália, 6'35"41|100; 6) Romênia, 6'39"38|100.

Dois sem Patrão: 1) Alemanha, 6'54"62|100; 2) URSS, 6'58"19|100; 3) Suíça, 7'05"59|100; 4) Polônia, 7'06"38|100; 5) Finlândia, 7'08"97|100; 6) Holanda, 7'09"98|100.

Skiff: 1) Ivanov (URSS), 7'07"9|100; 2) Mackenzie (Grã-Bretanha), 7'10"67|100; 3) Cromwell (E.U.A.), 7'11"88|100; 4) Groen (Holanda), 7'3"83|100; 5) Kottmann (Suíça), 7'18"95|100; 6) Hames Hill (Nova Zelândia), 7'20"26|100.

Dois com Patrão: 1) Alemanha, 7'19"26|100; 2) Romênia, 7'22"06|100; 3) URSS, 7'24"17|100; 4) Dinamarca, 7'26"35|100; 5) Estados Unidos, 7'26"73|100; 6) Polônia, 7'36"49|100.

Quatro sem Patrão: 1) Alemanha, 6'19"24|100; 2) França, 6'21"78|100; 3) Austria, 6'25"47|100; 4) Itália, 6'25"83|100; 5) Suíça, 6'29"53|100; 6) Romênia, 6'31"34|100.

"Double-Scull": 1) França, 6'33"90|100, 2) URSS, 6'34"74|100; 3) Alemanha, 6'34"92|100; 4) Tchecoslováquia, 6'37"90|100; 5) Grã-Bretanha, 6'42"90|100; 6) Holanda, 6'45"93|100.

Oito: 1) Alemanha, 5'30"83|100; 2) URSS, 5'53"56|100; 3) França, 5'55"36|100; 4) Itália, 5'57"10|100; 5) Austrália, 5'58"10|100; 6) Canadá, 6'00"15|100.

Vevé: 'gol . . .

Itamar, Farah e Homero; Danilo, Batata, Fernando e Elói.

S. CRISTÓVÃO: Orlando, Édson e Ari; Valdir, Elton e Isac; Rômulo, Altamiro, Aladim, Ivo e Enir.

Preliminar — 0x0.

Atleta . . .

O governador do Estado bem que pensou em ornamentar os jardins do Palácio Guanabara, colocando no melhor local, tal vez mesmo no portão principal a estátua de granito, mas havia um detalhe no atleta que talvez levasse aos mais púdicos a uma manifestação, podendo mesmo fazer corar a muita gente. Diante do dilema, tratou o governador de mandar a estátua para o Maracanã, com um lacônico bilhete de recomendação. ..

OPERAÇÃO

Por seu turno o presidente da ADEG, também atônito diante da pureza da estátua, está com um problema, pois não sabe onde colocá-la, pois se deixar à vista poderá ser tachado de imoral, havendo a possibilidade, de acôrdo com a decisão dessa reunião, de ser feita a convocação de um escultor para retirar da estatura a parte excessiva, fórmula mais admitida por quantos estão às voltas com o problema, pois assim satisfariam a gregos e troianos.

VICE DO BANGU SAIU: BRIGOU COM MAURÍCIO

O vice-presidente do Bangu, sr. Noel de Carvalho, demitiu-se do cargo após desentendimento com o presidente do clube, sr. Maurício Buscácio, afirmando que não mais pisaria no clube enquanto ali estivesse o atual presidente.

Ontem, associados, torcedores e vários paredros foram à residência do sr. Noel de Carvalho a fim de tentar demovê-lo da sua atitude, porém, sem resultado, sendo-lhe feito, na oportunidade, um patético apêlo para que aceitasse, então, a indicação de seu nome para concorrer à presidência do clube nas próximas eleições, o que acabou concordando.

Filho de . . .

de quem joga no último reduto.

MANIA DE GOLS

"No Fluminense — disse com orgulho — já marquei dois gols nos treinos, e jogando contra os titulares. Isso aumentou minhas esperanças e vou fazer mais algumas tentativas na posição. Se não der certo, o jeito é começar tudo de nôvo, esquecer a mania de fazer gols e voltar a guardar a meta e a responsabilidade das derrotas. Na praia eu gosto do gol — concluiu — mas no campo só como recurso e espero não precisar dele, pois meu caso não é "engolir", é marcar gols".

Benfica . . .

deiras sem número — 500; arquibancadas — Cr$ 300; gerais — Cr$ 80 e militares — Cr$ 50.

PRELIMINAR

A preliminar do jôgo Santos x Benfica, no Maracanã, será disputada entre as equipes do 1.° Distrito Naval e do Batalhão de Fuzileiros Navais.

'Galo de Ouro' . . .

tes da luta. Se não passar desta vez, será desclassificado.

b) O exame médico será feito imediatamente após a pesagem final, pelos médicos da F.P.P.

c) Serão permitidos três "segundos" (auxiliares técnicos) para cada lutador.

d) O campeão mundial usará calção branco e, seu desafiante, calção negro.

e) De acôrdo com o combinado, ficou estabelecido que a marcação será de 10 pontos, no máximo, para cada assalto.

f) Por se tratar de luta em disputa do título, a contagem feita pelo juiz se limitará ao número de segundos que durar a queda, reiniciando-se imediatamente o combate. Pelo mesmo motivo não haverá limite de quedas, sendo a contagem dos segundos feita pelo cronometrista, acompanhado pelo árbitro, em voz alta.

g) O combate não terminará sob a alegação de golpe baixo. O caso de desclassificação será interpretado de acôrdo com o regulamento, e será permitido jogar toalha, pelo "segundo" principal, que terá de subir ao "ring" para confirmar.

PROGRAMA GERAL

A programação geral da noitada está assim organizada:

1.ª Luta — Abraão de Sousa x Miguel Aguero. Juiz: Antônio Ziravello.

2.ª Luta — (Pelo título sul-americano dos penas) Oripes dos Santos (brasileiro x Ricardo Gonzales (argentino) — Juiz: Paulo Gonzales.

3.ª Luta — (Pelo título sul-americano dos leves) Sebastião Nascimento (brasileiro) x Jaime Giné (argentino). — Juiz: Américo Curi.

4.ª Luta — (Pelo título mundial dos galos) Éder Jofre (brasileiro) x Joe Medel (mexicano). Juiz: Joaquim Arvas (argentino).

5.ª Luta (Final) Jorge Sacoman (brasileiro) x Rodolfo Moiano (argentino. Juiz: Emilio Pacheco.

Aimoré . . .

co bicampeão — amanhã, por volta das 9 ou 10 horas e vamos conversar. Vamos estudar o assunto. Tudo depende da oferta, temos que estabelecer bases e, minha situação, devo dizer, em Taubaté, é muito boa.

CONTRATO COM A CBD

."Só virei para o Botafogo se realmente eu fôr útil ao clube alvinegro. Não quero me servir do Botafogo, quero servir ao Botafogo, isso sim. Tenho um contrato com a CBD que vai até o fim do ano, mas êsse não será transtôrno. Vim ao Rio para falar com o Botafogo. Vamos conversar e da reunião é que poderei dizer se ficarei ou não. Tudo depende da oferta", concluiu o técnico Aimoré Moreira.

Seleção . . .

O jogador Franklin que vem de transferir-se do Tijuca para o Flamengo e que recentemente sagrou-se campeão brasileiro de juvenis e que foi requisitado pela CBD para o selecionado nacional terá o seu boletim de transferência reexaminado pelo setor técnico da FMB. A sua condição de jôgo — já concedido — foi revogado e o Flamengo mostra-se disposto a provar que a transferência é legal (o jogador cumpriu estágio de 12 meses) e que a lei do CND é clara não permitindo contestações.

MAURICIO

Zezé Moreira: 'Estelita tem mêdo de mim'

Diario Carioca

RIO DE JANEIRO, TERÇA-FEIRA, 11 DE SETEMBRO DE 1962

'O que vem de baixo nunca me atingiu'

"Êste môço, Renato Estelita tem até mêdo de pronunciar o meu nome. Para mim não passa de um bobalhão que já mandou um amigo comum, Pino, vir me conversar para fazer as pazes e eu não dei a menor confiança. Quando me vê no barbeiro, — fazemos a barba no mesmo salão — vira o rosto fingindo que não está vendo. Não tomo o menor conhecimento desta "figurinha" e o que êle disse de mim e do Fluminense, vem de muito baixo e não nos atinge", disse Zezé Moreira à reportagem.

A resposta de Zezé, é feita à declaração que o sr. Renato Estelita, atual diretor de futebol do Botafogo, fêz no vestiário botafoguense à uma emissora carioca, logo após a partida contra o América e que dizia "estar surprêso com a contagem de apenas 1x0 sôbre os rubros, contagem muito comum a um certo técnico e time de futebol da cidade".

INIMIGOS

Ainda se referindo a êste incidente, Zezé Moreira, afirmou que desde o tempo de técnico do Botafogo que teve o desentendimento com Estelita e nunca mais a êle se dirigiu. Estelita durante muito tempo procurou voltar a conversar com o atual treinador, que não quis tomar conhecimento de Estelita, já que não o considera figura para dispensar boas relações com êle. "O que eu gostaria é que êle não tomasse conhecimento de mim, já que eu não tomo o menor conhecimento dêle, elemento que não me agrada e não merece consideração. Caso tenha qualquer coisa contra mim, sabe onde achar-me e sabe não será feliz num desfôrço pessoal".

DIFICIL

Ainda se mantendo bastante calmo, Zezé disse que acha perfeitamente normal que o clube tenha sido infeliz numa partida que a chance decidiu e tem grandes esperanças para sábado.

Destino é Medel

O nosso "Galo de Ouro" campeão do mundo que esta noite, em São Paulo, colocará em jôgo o seu título, contra o mexicano Medel

Maracanã será pouco para tanta beleza

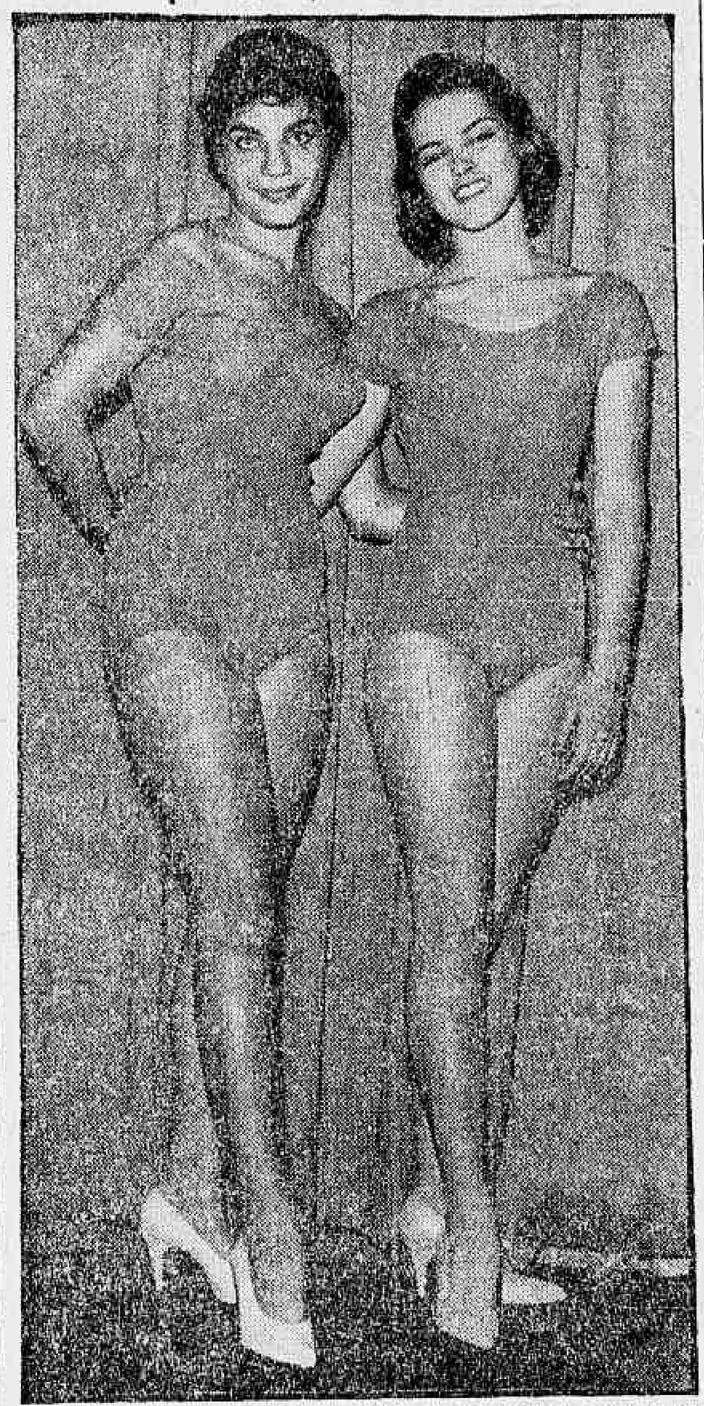

Espetaculo de rara beleza e sadia desportividade será dado a apreciar pelo público carioca no próximo dia 22, quando no Maracanã, estarão reunidas 20 mil jovens, representando cêrca de 100 colégios e associações esportivas de todo o país, na festa de abertura dos "XIV Jogos da Primavera", nessa promoção que já se tornou uma tradição e é feita anualmente pelos nossos confrades do "Jornal dos Sports". Belezas idênticas a que a foto nos mostra estarão nessa grande parada da juventude brasileira, vendo-se a direita Rosalee Viana Ribeiro (Colégio Anglo-Americano) e a esquerda Leila Maria Rastelli Ramos (do Tijuca T. C.)

'Galo de Ouro' defende título frente a Medel

Ostentando o impressionante cartel de 46 lutas com profissional sem conhecer derrota, das quais venceu 43, o campeão mundial de pesos galos, Eder Jofre, enfrentará esta noite, no Ginásio Ibirapuera, em São Paulo, o campeão mexicano, Joe Medel que, em 54 lutas como profissional, só perdeu quatro, empatou seis e venceu 44 combates. O juiz será o argentino Joaquim Arnas, e a luta será realizada em 15 assaltos, de três minutos, por um de descanso, e serão usadas luvas de seis onças.

Apesar da forma estupenda que atravessa o "Galo de Ouro", seu pai e manager, "Kid" Jofre, não admite que se dê favoritismo ao brasileiro, dizendo que Eder travará a batalha mais difícil de sua brilhante carreira, pois foi Medel que em Los Angeles, maior trabalho lhe deu, só caindo no 10º round. Cidinha, espôsa do campeão, contraria a opinião de seu sôgro, afirmando categòricamente que a vitória de Eder "são favas contadas".

NORMAS PARA A LUTA

Em reunião levada a efeito na Federação Paulista de Pugilismo, sob a presidência do coronel vicente Ságuas, foram adotadas as seguintes normas:

a) A pesagem será feita entre 10 e 12 horas de hoje, no Departamento de Educação Física e Esportes do Estado, e os pugilistas deverão se apresentar até às 12 horas, com o pêso máximo de 53,525 grs., ou sejam, 118 libras. Entretanto, caso qualquer um dos contendores ultrapassar o pêso-teto, terá direito a uma nova pesagem, quatro horas an-

(Conclui na 11ª página)

COLUNA DO CARTOLA

Fred (sem Carequinha)

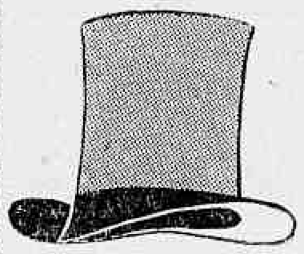

Da Silva explicando a vitória do Vasco ao microfone da "Continental": -"Eu não fui lançado no primeiro tempo. E' que só lançavam pela direita. Quando viraram pela esquerda, nós ganhamos. Tudo agora tem que ser meio pela esquerda"...

-•-

Rodrigo, do Fluminense, queixou-se a um repórter: -"E' melhor ser vagabundo e não querer nada com a bola. Você viu? Nós nos matamos no campo, eu dei aquela cabeçada na trave e a gente ainda perde o jôgo..."

-•-

Observadores dizem que o Flamengo está caindo de produção por um motivo simples: está perdendo o jôgo no meio de campo. Explicação: Gérson está com dores nos rins; Carlinhos tem asma. Rins e asma acabam com o Flamengo...

-•-

Castilho, explicando o gol do Vasco, no vestiário: "O que eu vou dizer? Vou dizer que a bola bateu no meu dedo quebrado? Vou dizer que eu peguei mal? E' melhor dizer mesmo que foi "frango". Respirou bem forte e gritou: "Frangueei..."

-•-

Renao Estelita, diretor de futebol do Botafogo bateu no peito, ontem, e exclamou: "Passei o Flamengo prá trás e mandei buscar o Jadir em Belo Horizonte. Ele vai jogar domingo e o Botafogo vai ser campeão". E depois: "Em 48 fomos campeões com o Pirilo, depois fomos com o Servílio, depois fomos com o Dequinha e agora seremos com o Jadir". Acrescentou: "Ano que vem eu tiro do Flamengo nem que seja o Nilton Canegal..."

-•-

Explicação de Jair Marinho pela derrota: "O juiz, seu Airton Vieira de Morais me tomou a minha pulseira com que sempre eu joguei. Diz que a gente não pode jogar de pulseira, Vejo mulher à bessa com pulseira e ninguém diz nada..."

-•-

O locutor Otávio Name tôdas as vêzes em que vai para o jôgo do Fluminense com uma velha camisa verde é derrota tricolor na certa. No domingo, Name teve pedidos insistentes de rubronegros: vá de camisa verde. Ele foi. A camisa quase não entra mais em Otávio Name.

-•-

Comentário de um rubronegro depois do clássico do Maracanã, domingo: O Fluminense comprou o Bangu para vencer o Flamengo mas esqueceu de comprar o Vasco...

Atleta grego complica

Autêntico presente de grego estava queimando as mãos do governador Carlos Lacerda. E S. Exa. sem saber o que fazer, tratou de passar adiante dando ordens ao presidente da ADEG, sr. Emílio Ibrahim, para colocar em qualquer lugar, sem que êste também saiba onde colocar, havendo marcada uma reunião para ser encontrada uma fórmula, talvez mesmo com a mutilação da estátua do atleta grego (1,92 cms), tôda em granito, que foi ofertada pelo govêrno da Grécia.

(Conclui na 11ª página)

FILHO DE BATATAIS TEM PAVOR DO GOL: É MEIA

Não quer ser "carbono"

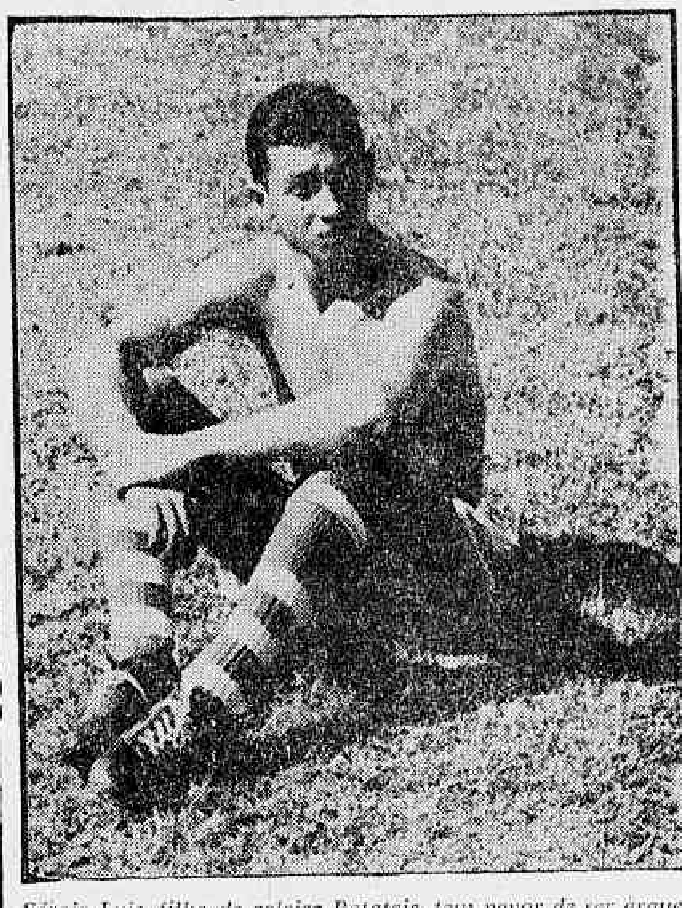

Sérgio Luís, filho do goleiro Batatais, tem pavor de ser arqueiro, pois não quer ser "carbono". Prefere o ataque. Treinou no América, ontem, e exibiu categoria

Com 17 anos, pinta de craque e uma vontade férrea de fazer gols, treinou ontem, no América, o ponta de lança Sérgio Luís, filho de Batataes, um dos maiores goleiros brasileiros de tôdas as época. Sem poder fugir à influência do prestígio do pai, que diz pesar em seus ombros já perdeu o nome para o apelido, e para a garotada da rua é o Batata, bom goleiro, mas com mania de atacante.

Batata começou no infanto-juvenil do Fluminense, onde vinha fazendo experiências, mas o amor e gratidão do pai pelo América ,onde encerrou carreira, fêz com que passasse a gostar também do clube de Campos Sales, e ontem deu seu primeiro treino entre os profissionais, como ponta de lança, embora dissesse já estar prevenido para voltar ao gol, caso não dê sorte no ataque.

GOLEIRO DE PRAIA

Batata, o ex-Sérgio Luís, começou sua carreira na praia. Sôbre as areias macias aperfeiçoou sua técnica e é, hoje o goleiro titular do Lagoa, onde disse não ser o "cobra".

Disse que tentou ser Sérgio Luís, para fugir à influência do cartaz do pai, que o orgulha, mas aumenta a responsabilidade. A garotada, "viciada" em juntar figurinhas, quando o viu em companhia do pai, viu tudo. Seu nome foi esquecido e surgiu o Batata, que tenta no América uma posição que dê tanto prestígio, sem a mesma responsabilidade

(Conclui na 11ª página)

Aimoré quer conversar

"Vim ao Rio para conversar com os homens do Botafogo. Fui convidado, realmente, por um seu diretor, diretor êsse que já pediu demissão de seu cargo e que foi o sr. Djalma Nogueira. Não sei, agora, se o Botafogo vai confirmar êsse convite. Quanto ao Taubaté, posso garantir que êsse não é empecilho. Posso garantir, pois não tenho contrato, mas apenas um compromisso verbal", disse à reportagem ontem à noite, o técnico Aimoré Moreira.

Ainda não fui no Botafogo, mas irei — acrescentou o técni-

(Conclui na 11ª página)

Benfica chegará 2a.-feira e juízes serão paraguaios

A equipe do Benfica que disputará o primeiro jôgo da decisão do Torneio de Clubes Campeões do Mundo, no Maracanã, deverá chegar a esta capital no dia 17 próximo, ficando até a data do compromisso hospedada no Hotel das Paineiras.

Segundo informações colhidas, ontem, na CBD a data do segundo jôgo Santos x Benfica, a ser realizado em Portugal, será marcada por ocasião da estada dos dirigentes lusos nesta cidade.

JUIZES PARAGUAIOS

O primeiro jôgo será dirigido pela trinca de árbitros da Federação Paraguaia de Futebol, cabendo à Confederação Sul-Americana de Futebol escolher seus nomes.

NOVOS PREÇOS

A CBD arbitrou novos preços para o jôgo Santos x Benfica, no Maracanã, variando entre Cr$ 5 mil (camarotes) e Cr$ 50 (militares, assim distribuidos: Camarotes laterais — Cr$ 5 mil; camarotes de curva — Cr$ 5 mil; cadeiras especiais — Cr$ 3 mil; cadeiras numeradas — Cr$ 1 mil; ca-

(Conclui na 11ª página)

REMADAS e BRAÇADAS

O Fluminense deu entrada na tarde de ontem na Federação de Natação de um ofício dirigido ao Tribunal de Justiça Desportiva da entidade relatando o incidente havido entre o presidente da Federação que entrou em licença e o seu diretor de natação, sr. Alfredo da Mota, incidente êsse ocorrido na sede da entidade e que foi presenciado por vários desportistas, sendo que o clube tricolor apresenta entre as testemunhas, o sr. Maurício de Andrade Dekenn, secretário da Assembléia Geral da Federação.

Ao mesmo tempo historia o Fluminense a origem dos fatos que culminaram com êsse incidente, e frisa, inclusive, a arbitrariedade cometida pelo presidente licenciado da entidade ao cessar o mandato do sr. Alfredo da Mota de membro do Conselho Técnico de Natação da Federação, cassação essa originada no incidente, tendo o presidente abusado de sua autoridade para cometer tal ilegalidade.

INSCRIÇOES HOJE

Serão encerrada na tarde de hoje as inscrições para o "III Concurso Aquático da Temporada da Cidade", destinado ao Campeonato da Categoria de Principiantes, cujas eliminatórias serão efetuadas na manhã de domingo, na piscina do Tijuca, com finais no mesmo local, no dia 23 vindouro, clube êsse que patrocina o certame.

(Conclui na 11ª página)

Jadir chegou e Botafogo vai usá-lo contra o Flu

Jadir, chegou ontem pela manhã ao Rio, apresentou-se ao Botafogo e à tarde, sob as ordens de Marinho fêz o seu primeiro individual, mostrando-se bastante satisfeito em envergar a camiseta alvinegro.

Renato Estelita, afirmou que o técnico continua sendo Marinho até posterior deliberação e que Jadir vai estreiar contra o Fluminense no sábado, entrando no lugar de Zé Maria.

INDIVIDUAL

Os jogadores do Botafogo estiveram treinando individualmente em General Severiano, durante 1 hora. Anteriormente foi feita a clássica revisão médica, colocando o dr. René Mendonça, todos os players a disposição do técnico

Hoje à tarde, visando a partida de sábado no Maracanã, os craques farão coletivos.

ASSINA

Jadir assinará seu contrato ainda hoje, sendo desconhecidas as bases em que o craque vai fazer o seu compromisso com o alvinegro. No entanto, acredita-se que o jogador receberá o mesmo ordenado que ganhava no Flamengo. Cr$ 80 mil e luvas que poderão variar de Cr$ 1 milhão a Cr$ 1.500 mil.

BASQUETE:

Seleção voltou a treinar

1 Mais um treino realizou ontem o selecionado da CBD na quadra coberta da Gávea. Kanela estêve em ação orientando tècnicamente os exercícios táticos, fundamentos e um leve preparo de conjunto.

—•—

2 Participaram do ensaio os jogadores Rubinho, Moscir, Romildo, Bocão, Franklin, Sérgio, Oto, Paulista e Cianela. Não treinaram e deixaram de justificar a sua ausência os jogadores René e Zezinho. Fritz, faltou, mas apresentou razões

—•—

3 Afinal chegou de São Paulo notícias do juvenil José Prêto convocado pela CBD para o selecionado brasileiro. O referido cestobolista encontra-se em dificuldades para ausentar-se da sua escola e logo que contorne a situação virá ao Rio atender ao chamado do técnico Kanela.

—•—

4 Com um festivo jantar na sua sede do Morro da Viúva o Flamengo homenageou ontem o diretor de basquete Joaquim, o técnico Togo Renan e todos os componentes da equipe campeã carioca de 1962. A imprensa especializada estêve representada pelo confrade Nóli Coutinho, presidente do Comitê dos Cronistas de Basquete.

—•—

5 Podemos informar que o veterano Algodão, absolutamente, não será convocado para o selecionado brasileiro não obstante ostentar presentemente magnífico estado técnico-físico. Kanela adianta que "seria exigir demais de um jogador".

(Conclui na 11ª página)

A RODADA:

Vevé: 'gôl torto'

Derrotando o Fluminense por 1x0, na tarde de domingo, o Vasca alcançou a liderança do campeonato, da qual se afastara na terceira rodada, quando foi derrotado pelo Olaria. O gol do Vasco foi marcado por Vevé, aos 25 minutos do segundo tempo, após um bate-bola na porta do arco tricolor, no qual falharam Castilho e Pinheiro.

Nos demais jogos de domingo, o Campo Grande, em seu campo, surpreendeu o Olaria, derrotando-o por 2x0, gols marcados por Neisinho e Adilson, enquanto, em Madureira, os locais eram impiedosamente goleados pelo São Cristóvão. por 4x0 golsd e Aladin, Enir (pênalti), Itamar (contra) e novamente Enir.

DETALHES TÉCNICOS

FLUMINENSE X VASCO

Local — Maracanã

Arrecadação: Cr$ 7.951.378,00

Escore — Vasco 1x0 — primeiro tempo 0x0

Árbitros — Aírton Vieira de Morais, auxiliado por Joaquim Berreira e Lino Teixeira.

FLUMINENSE — Castilho; Jair Marinho, Pinheiro, Dari e Altair; Oldair e Paulinho; Calazans, Rodrigo, Quarentinha e Hilton.

VASCO — Humberto; Paulinho, Brito, Barbosinha e Dario; Maranhão e Lorico; Sabará, Vevé e Da Silva.

Preliminar — 0x0.

C. GRANDE X OLARIA

Local — Estádio Ítalo Del Cima — Campo Grande

Arrecadação — Cr$ 265.200,00

Escore: Campo Grande 2x0.

Árbitros — Amílcar Ferreira, auxiliado por Aurelino Sampaio e Aníbal dos Santos.

C. GRANDE — Barbosa; Brandãozinho, Viana, Guilherme e Darci Santos; Adilson e Dequinha; Nelsinho, Décio Esteves, Russo e Peniche.

OLARIA — Ernâni; Murilo, Navarro, Haroldo e Casemiro; Nélson e Valdemar; Válter, Jaburu, Rodarte e Romeu.

Preliminar — 1x1.

MADUREIRA X S. CRISTÓVÃO

Local — Conselheiro Galvão.

Arrecadação — Cr$ 47.100,00

Escore — São Cristóvão 4x0.

Árbitros — Antônio Viug, auxiliado por Vanderlei Viana e Reinaldo Serra.

MADUREIRA — Otaziano; Flodoaldo, Alfredo, Paquetá e

(Conclui na 11ª página)

Flu tentou empate

Fluminense tentou nos últimos minutos o tento de empate, nesse clássico de domingo no Maracanã, vendo-se na foto o ponteiro Hilton chutando de qualquer maneira para vazar a meta cruzmaltina, sem êxito porém

Paulinho tentou

Paulinho pulou para cabecear, mas o bloqueio impôsto pela tática do técnico Jorge Vieira, fêz com que o atacante tricolor estivesse sempre sob a vigilância de vários jogadores cruzmaltinos, conforme a foto nos mostra